起至十一月一日止減價一月如遠處各來函購以信封上郵局戳記爲憑在減價期內照定價九五折惠顧之意也推答云

注意　營業時間改爲晨六鐘半到夜九鐘五十分

重慶商務日報

中華郵政局特准掛號立劵按照總包特別優益寄送之報紙

社址重慶市商會內　電報掛號〇五二三

今日出版三張半

出版號第五千九百九十八號

（承印處渝商印書館）

聚興誠銀行緊要啓事

啓者昨見商務日報載寶慶錢莊股東清理委員會登有啓事一則內稱敝莊從前代理江安承辦收交經手人礙於江安之請求曾爲代發不合法定日期之莊票交與江安執事人現江安乏款交付來函止兌敝莊不能負責云云末尾并列有民字七〇二號計數一萬二千元十半本票一張按七〇二號本票曾由江安背書并經李司令官根固蓋章担保持向敝行貼現敝行現爲該票之持有人對於該會啓事應極端否認蓋莊票即屬票據法上之本票而七〇二號之莊票內并明註有本票二字揆之票據法即無期間遠近之限制至稱江安乏款止兌一節尤與票據法抵觸良因該法第十章曾明載票據債務人不得以自己與持票人之前手間所存抗辯之事由對抗持票人故姑無問江安有無止兌之事該寶慶實應照票據法第一百一十八條負承兌之責除到期仍向寶慶追收外倘再抗賴不允即依法起訴以資解決特登報週知此啓

重慶美豐銀行遺失銅牌啟事

啓者敝行對外所發銅牌第八九十十二三十九四十五一百二十七等號共計七枚現已查得遺失無着特此登報聲明無論何人拾得概作無效尚希各界查照是荷

四川商業銀行設立萬縣分行啓事

本銀行以扶助國內商業爲使命而營業計劃之步驟先就省內商業重鎮設立分支行而後及於全國萬縣商業繁盛居省內第二位舉凡金融之調濟工商之扶助無一不爲需要之方股爰於十月一日成立萬縣分行以符致力社會之本旨此後關於萬縣匯款無論數目零整皆可接受辦理收費極廉此啓

重慶總行新街口電報掛號〇九三四

萬縣分行二馬路電報掛號一五五七

作事須當不畏難　儲蓄尤貴有恆心

按月存入零星數　幾年之後成萬千

川鹽銀行儲蓄部啟

經濟禮品

川康殖業銀行儲蓄部發行精美禮券

吾人遇有親友之慶弔不是常常皆感覺到選購禮品之困難嗎因爲選購不當其結果贈者徒耗金錢受者毫不適用此種送套禮之風氣豈不是極不經濟的嗎本行有見於此爰本爲社會服務的宗旨印製精美禮劵**喜素二種**即日在打銅街本行發行劵面金額分二圓四圓六圓八圓十圓五種外備**空白禮劵**臨時填寫較鉅數目且自填發日起滿一個月後即照**週息四釐**計息如移作存款**另加一釐**慶弔咸宜數目不拘以此餽贈親友必能獲得受者的十分滿意稱爲「經濟禮品」誰曰不宜

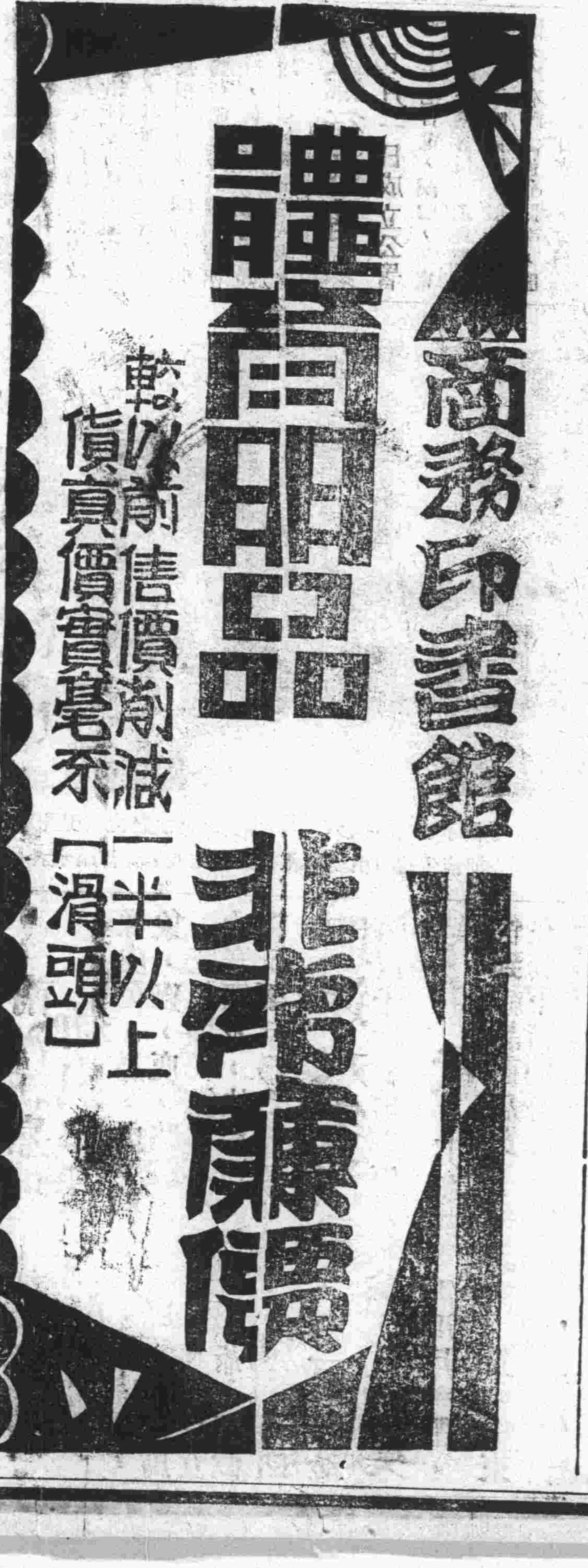

雜誌二種，徵求預定：

（一）中行月刊（現出至七卷二期）

上海中國銀行總管理處出版

◉本期要目◉

美國金融風潮之原因及其在世界經濟會議主張

由物資集散上觀察營口之現勢

外國在華投資與商品輸入之發展及其影響

預定全年　三元四角　半年一元八角

（二）四川月報（現出至三卷二期）

重慶中國銀行出版

◉本期要目◉

四川財政之今昔

預定全年　一元二角　半年不訂

中國銀行調換新印股票通告

中國銀行股東公鑒：本行遵照國民政府頒佈公司法重印股票，現經印妥。定於二十二年十月二日起，開始掉換。住居上海股東請至本行總管理處股務課；其住居外埠股東，請至本行分支行辦事處將所有股票及息摺分別向各該處接洽，照過戶手續調換新股票爲盼！特此通告。

新書出版

四川金融風潮史略

中國上等印書紙精印

每册實售大洋五角

（外埠另加掛號費八分）

重慶中國銀行啓

重慶證劵交易所股份有限公司通告

逕啓者查一二兩期整理川東金融公債本所前已陸續開拍現期中票仍分現期近期照常交易外業於五月二日實行增拍國民革命軍廿一軍部所發各種公債庫劵每日前後兩市各拍一次藉便買賣而資流通如有買入賣出數量過鉅并可先行來所登記一俟雙方集有相當成數即行由所見知議價成交特此通告尚希各界注意是荷此啓

計開每日開拍各種債劵如後

整理川東金融公債。一期二期鹽稅庫劵。舊期整理川東金融公債　二期三期整理重慶金融庫劵。二債劵。印花菸酒庫劵。

△各界注意▽

各界要刻水晶橡皮牙石角木圖章。印刷名片。肯去找大樑子左營街口華東。出品迅速。工精價廉。經售北京八寶印色多種。

國內要聞

日軍實行撤退承德
方吉請商震保障安全
殘部繳械後開往順義

北平十九日電，日方前以方吉騷擾，特派隊驅逐，茲悉，該隊已於十八日撤回密雲，本日即撤承德。

又電，日軍現已向牛欄山懷柔，密雲撤去，今日再退承德，

北平十八日電，方吉昨晚在前線見商震，徐庭瑤時，情形狼狽，當局本擬即時逮捕，商爲顧全私交，電請軍分會送津處理，旋在中途逃逸，一說吉已到津，方匿民間，

（又電）方吉晤商時，曾出日人函二件，大意囑對東亞同盟軍華北總指揮，予以接濟，吉謂本人不願賣國，遂竭誠要求收編，並商負責保障安全，商徐迫於情義，概予接受，商一已派員點驗，俟畢，所部即調保定，

商震派員 實行編遣

北平十八日電，軍分會昨晨派員，偕同商震代表李靜容，赴董家莊一帶，點驗方吉殘部，該部在方吉未去之前確爲一萬四千餘人枝槍三四千枝但連日經日軍轟炸，逃亡頗多現究有若干人搶商未確知點驗時當局決定發給軍士每人五元官佐每人十元，槍每枝給二十元馬每匹十元，槍馬全部，暫交軍分會保存，點驗後，願繼續服務者，即全調赴保定訓練，待訓練後，再發給槍枝，大約三四日內，各路交通，即可全部復原，

（又十九日晨電）自方吉叢部逃走，所部均集中三河鎮一帶，經平軍分會委員商軍長震，關師長麟徵，就近給資遣散，聞遣散人數，總計一千六百二十八人，繳槍約二千餘枝

（又電）方振武吉鴻昌兩部，繳械部隊，已於巧日，全體徒手，開往順義，何時開往保定訓練，即日可決定，方吉刻在天津，行蹤極爲祕密，

林森將回閩

南京十八日電，林主席抽暇返閩原籍掃墓，原定十七日乘民權艦起程，現改在全運會閉幕後行成，

中政會議錄

南京十八日，今晨八時，中央舉行政治會議，由居正主席，議決各案如下，

一，整理各區鹽稅稅率案通過

二，運河海塘工程費十萬圓案通過，

三，修正警察官吏任用章案及原則案，決議交立法制組審察，

四，財政組審查湖南省政建設公債一千萬元案，議決行政院所改原則留交立法院案，附帶建設三項交行政院，

山本抵漢 檢閱長江日艦

漢口訊日山本大將十四日乘天龍艦抵漢，菱葦兩艦隨護，現日第十一艦隊，大部集漢，餘續開到，定十六檢閱，十七返滬，又前參謀本部總務部長海津少將，十三日乘飛機到漢視察，

又訊日海軍上將山本，十四日乘天龍艦來漢，定十五十六兩日檢閱駐漢日艦，十七日乘原艦返滬，同來者有菱葦兩艦，

又訊海軍特命檢閱使山本大將，乘軍艦天龍，隨第一十七驅逐隊菱葦，於本日午後三時抵漢，天龍通過停泊該地之第十一戰隊旗，安宅以下，比良二見伏見鳥羽隅田字治各艦排隊歡迎之中，與停泊之外國軍艦，對於國旗交換禮節後，破浪而進，停於日租界之前，

新疆戰事 盛世才攻下塔城
馬仲英退吐魯番

北平十八日電，迪化電，盛世才於攻下塔城後，馬仲英部以吐魯番爲最前線，馬在哈密指揮　馬步芳將出師玉門猩猩峽堵截馬『仲英』部

王家烈電駐渝代表

△猶國材聯滇龍等將反攻係謠言

△蒸日盤江接觸已解釋係屬誤會

△議各方一致主張和平消弭戰禍

頃探得黔省立主席王家烈，致其駐渝代表胡壽山一電，有關黔局近況，特誌如次，胡代表壽公賜鑒，黔局破碎，不堪再擾，烈於引疚之餘，決以和平忍讓，容納猶部，委曲遷就，智盡力窮，殊至今日，仍未如願，查用償方面，如則委託但廖在省協商，和平條件，但同時又電覆但康，謂嗚階宣佈各電，純屬子虛，烈正當力謀和平實現之際，對此巳經莫測高深，不料最近覆得京電，謂用儂野心不死，邀請滇龍助之攻黔，幷囑渠電約甫公補助不繼，方舉反攻，行即動員等語，烈以志甫兩公，總非事實，但同時另據確報，蒸日晨刻，盤江交通斷絕，猶部河邊駐軍，竟向我軍開槍猛攻勢極嚴重，烈當即飛令前方各部，不准還擊，力事遜讓，直至元日，該部派人渡江聲明誤會當又恢復交通，日來似無異動，惟黔亂已久，災禍頻仍，喘息未定，對茲反復狡幻，極感惶恐不安，家烈目睹瘡痍，心痛如搗，天良尚未全昧，何忍再爲內爭，誓當一事初衷，貫澈和平，願望是非曲直，終當自明，惟恐遠道失實，用特詳細電達，即希代致各方，一致力謀消弭，黔民幸甚，王家烈刪，軍祕，（民權）

內蒙德王執迷不悟
甘受日人玩弄

（張垣十七日電）德王於本月九日，在百靈廟召集會議後，已發出由德王領銜之宣言，大意稱，內蒙決組織自治政府，實行高度自治云云，德王對此事之舉行，似甚積極，日軍駐熱河特務機關長松室孝良，在德王召集會議前到多倫，邀請內蒙王，談話，迄今仍未離開多倫，

中政會會議錄
變更蒙藏會組織
修改湘省建設公債辦法

南京十八日電，今日中政會議，討論要案如下，（一）行政院所提變更蒙藏委員會組織，改革蒙古地方行政系統，及蒙右行政人員任用標準諸問題，原則通過，惟詳細辦法，須待中央特派大員，實地考查回京報告後，再行決定，（二）湘百建設公債一千萬元案，照行政院所擬原則，併附提三項，修改如下，（一）金額，本公債限定爲一千萬元，（二）用途，以三分之一清償銀行舊欠，三分之二修建寶洪輕便鐵道，（三）利率，週年六釐，（四）還期，限十年償清，（五）擔保，以湘省契稅及營業稅之收入擔保，並以寶洪鐵道之營業收入，作爲第二擔保，（六）保管方法，以中國，交通，上海三銀行，及湖南省銀行，組織保管委員會保管之，附原則三項，（一）修築基金之三分之二款項，依公債基金保管方法，交該保管委員會保管之，（二）該路測量，決由鐵部籌辦，建築工程，必由鐵部派員經理，（三）必要時，鐵部有權力於相當時期，以相當代價，向該省府收回該路云，

歡迎孫桐崗

太原 太原十八日電，各界民衆十七日午在中山公園舉行歡迎孫桐崗大會，到萬餘人，由孫報告航空救國之重要，晚六時軍政要人，幷舉行公宴，孫定今晨飛保定轉平，

金樹仁赴贛

南昌十七日電，前新主席金樹仁，由京赴贛，謁蔣報告邊廷軍政狀況，報告後擬仍返京，

滬粵航空
二十四日通航

上海十七日電，中航公司滬粵綫，准二十四日正式開航，每星期往返各開兩次，先發信件，一月後再搭客，

中常會開會紀
撥十萬元慰勞剿匪將士
褒揚黃吉宸撫恤林煥廷

本報南京（十九日）下午六時電，中央皓晨八時舉行常會，出席孫科，葉楚傖，汪兆銘，居正，張繼，丁超五，褚民誼，谷正綱，李次溫，王祺，洪陸東，王陸一，邵元冲，陳立夫，梁寒操，余井塘等二十餘人，汪主席，討論要案，（一）撥十萬元慰勞剿匪將士，（二）黃委員吉宸積勞病故，議決除將生平事蹟宣傳黨史外，交國民政府明令褒揚，並從優議恤，幷由中央撥給治喪費二千元，（三）通過撫恤林煥廷先生辦法，（一）生平事蹟交黨史編纂委員會，（二）依照撫恤條例給予最高額恤金，（三）於追悼會中派員主祭，（四）兒女學費由中央月撥，畢業後由國民政府銓敘任用（四）中央執行委員方振武業經永遠開除黨籍，遺缺應依總章規定，以候補執行委員鄧家彥遞補

褒獎班禪
行政院呈國府

南京十七日電，行政院呈國府，請頒令褒獎班禪其原文略謂，查化護國宣廣慧大師班禪額爾德尼，矢忠黨國，久著精誠，上年特派宣化西陲，馳驅蒙古，單敷教典，廣佈德音，曉音瘏口，丕著勛勞，近値蒙疆多事，益以國難方殷，該使力釋危疑，備嘗艱險，隨機撫慰，厥功甚鴻，憫念成勞，宜膺懋典此次爲國宣勤，實閱辛苦，擬請特頒獎令以示崇褒，

行政院決議 改組甘肅省府

南京十七日電，今晨八時，行政院舉行第一三〇次會議，由汪院長主席，決議要案如下，㈠改組甘肅省政府，除已任朱紹良爲甘肅省政府委員兼主席並兼民政廳長外，再任朱定經，許劍侯，李振中，鄧寶珊，佟俊，張維爲甘肅省政府委員，幷以朱定經兼建設廳長㈡特派內政部長黃紹雄，前往內蒙宣慰各盟旗，幷派蒙藏委員會副委員長輔助辦理，㈢特派張培元爲新疆邊防幫辦㈣特派張靜海，黃乃樞，爲國聯郵政會議中華民國全權代表，

灤榆行政專員
下月一日成立公署

北平十七日電，灤榆，薊密兩行政督察專員，前經冀省府呈請以陶尙銘，殷汝耕充任，均奉政委會令照准，殷刻在濼，不日來平，專員公署，迄未組織，特殷來平與陶會商後，預定十一月一日，在唐山及通縣分別成立，內部組織簡單，經費每月僅八百元，由省府撥給，

孫桐崗將飛行

太原十九日晨電，孫桐崗，王祖文，十八日晨九時半，由太原飛保定，起飛未遠，空中突然發生阻礙，即返回休息半時之久，始復飛去，午後一時抵保定，約留一日，即飛北平，

黃紹雄赴贛
謁蔣後即赴蒙

南京十七日電，據內長黃紹雄談，一，中央派余依與趙丕廉先生赴蒙宣慰，今日行政院會議巳正式決定，此次余等不過宣達中央意旨，二，內蒙德王宣佈自治與余等無甚關係，因余等責任僅在宣達中央意旨，無權干預內蒙會議，業定十九日赴南昌謁蔣，請示入蒙方針後，即赴漢口，由漢赴平，俟趙先生到時，即同赴蒙與各盟旗長商內蒙各問題，

張公權旅行日本後感想
——在上海中華職業教育社演講——

我因爲特地到日本去，恐怕要引起日人的注意，所以這次我乘暑假旅行，到日本去，轉了一下，我搭的一隻德國船，在日本橫濱神戶大阪都要停靠，共有四五天的躭擱，我也可以就這機會在各埠遊玩一下，不料日本人還不當我是玩去的，我一到了日本，就有日本的新聞記者來問我，「你跑來幹什麼事情？」我對他們說：「我不過要到橫濱神戶大阪等地玩一下，」他們不相信，跟了我走，

我自巳想，既然到日本來了，總要研究研究，於是我乘便到中國銀行大阪分行去查帳，就在這查帳兩天功夫裏，搜非材料，幷派人去把數目字抄來，因爲我行動不得自由，所得材料很少，不過就我所曉得的搜集了一些，這次我到日本去，有三個原因，第一點，一年來我們抗日的工作，努力捐款援助義勇軍，費了九牛二虎之力，不過捐得了幾百萬塊錢，我們的財政上如此，人家的財政上怎樣，大家以爲讓義勇軍支結下去，等日本財政陷於絕境，不能維持的時候，自會不戰自斃，我們也都有這個理想，因日本激發公債，一年年下去，決不能支持，日本銀行準備現金亦巳由八萬萬元降到四萬萬元，去年我還理想他們的財政不過能支持一二年功夫，第二點，我國對於排斥日貨和提倡國貨的工作，各方面進行，非常盡力，可憐每月國貨銷數不過增到一百萬元，而日貨進口的增加，却由每月一百萬元增到了每月二千五百萬元，覺得排斥日貨的效力一些沒有，第三點，世界戰爭要不要發生，在軍事上我們不曉，在經濟上我們要去看看日本沒有打仗的力量，

我爲了這三點原因非我自巳親自到日本去觀察一下不可日本的預算，今年增加了十萬萬元，這樣大的預算，是日本開國以來，未曾有過，其中用於擴充軍備的有四萬萬元，他們發行公債的法子，由政府把公債交給銀行見先一律領鈔票用去，銀行見市面銀根鬆了，乃賣出去，去年，日本銀行鈔票發行增了七千幾百萬元，存款增加了七萬萬元都是轉帳，而進出口貿易，完全相抵，所以去年增發的七萬萬元債公都是在國內轉的，今日再發公債，他一定仍照這個法子，他拿錢來，或者買人民的貨，或者買人民的工作，日本全國銀行所有的儲蓄存款，共有一百三十萬萬元，政府就把人民的儲蓄，用牠一部份，再發五六年公債，也絕對可以支持，後來我調查她全國工廠的資本總額，共有二百萬萬元，這也是人民的儲蓄，日本人民的儲蓄力實在增加極快，五千萬元或七千萬元，每月在增加工廠，她的公債在國內轉，絕不會發生問題，日本政府鑒於銀行準備現貨銳降，所以去年趕緊禁止現金出口，（未完）

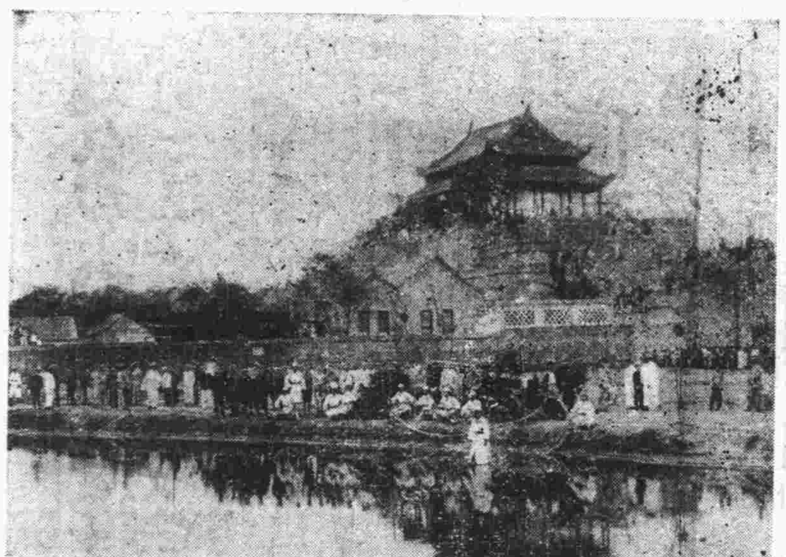

『圖示福特救火車在開封城外演習之景況此車係河南省政府由漢口福特經理處其來洋行購來者』

家有小孩務請注意
廣告欺人，天誅地滅
你的小孩昨夜吃了鷓鴣菜。今天見了會令你歡喜無限
你的小孩今夜吃了鷓鴣菜。明天會令你感覺到鷓鴣菜之效力。如何偉大而神秘。
你的小孩今夜吃了鷓鴣菜。後天會令你銘心刻骨。遠不忘鷓鴣菜。廣告欺人。天誅地滅。不信由你用過你就知。
廣州宏興大藥房發行
重慶總經理 大王被面 永興隆 地點小什字 電話二三三
代售處關廟街永興隆支店木牌坊禮品商店

木牌坊新川斜對門 電話是六二六
禮品商店批發
南洋新嘉坡陳嘉庚公司
新出兒童玩物
橡皮兔，馬，虎，豹，狗，豬，鷄，象，獅，鹿，駱駝，人騎鹿，人騎馬，花色種類繁多不克全登，凡愛兒女的好朋友，快來買，包你少爺小姐歡喜玩要活潑身體減少病痛
各州縣販運水客注意，如一次現金購買十打，另有優待利益，
婦女界注意，月經來了需用月經帶，快到禮品商店買，保證橡皮月經帶束在胯下特別舒服，行動自由，

勝家女校招生
勝家女校人人知
成績優美四處聞
至今開辦十餘載
學出技能未向隅
第六十三期
開學
時間：十一月一日
學科：絨花，刺繡，裁剪，縫級
校址：重慶衙門口勝家公司

天順興參行

▲發售關東鹿茸
▲大小花旗洋參
▲地道丸散膏丹
▲附售平津雜貨
！！！！！！

場西大街

大中銀行召集臨時股東大會啓事

敬啓者本行呈准　財政部總行移設上海經董事會提議通過因有要事特開臨時股東大會兹訂於本年十月二十八日正午十二鐘在上海河南路五百零壹號本行開會屆時希各股東蒞會議決一切事項特此登報週知請即查照爲荷

大中銀行謹啟

安定謙泰錢莊新增聯合存款部廣告

啓者敝莊在渝經營錢業承辦商業上一切匯兌存放并代辦理收交已逹六載信用成績不敢自矜諒在各界洞鑒之中兹爲改進業務實行服務社會起見特仿申漢四行聯合辦法增設聯合存款部以兩莊之資本作爲担保爲安全之營運負無限之全責曾經呈准重慶市政府註册并蒙派員查驗資本無訛准予開業在案所訂各種存款利息極厚手續亦非常簡單且爲便利存戶計星期例假概不休息平常辦事時間亦特別延長已於八月一十日先就安定第一支部謙泰第二支部開始營業恐未周知特此披露如蒙委托曷勝歡迎兹將各種存款簡略錄左

（一）便期存欵　年息五厘　憑摺收付　隨存隨取　並不麻煩
（二）往來存欵　年息五厘　使用支票　按日計算　零整隨開
（三）定期存欵　期間久暫　立具存單　利息均厚　到期照付
（四）比期存欵　半月爲期　調劑盈虛　照市認息　實在活潑
（五）零存整取　湊少成多　教養婚嫁　節省浪費　先事籌備
（六）整存零取　一次存入　限制用途　分期支用　很便民衆
（七）對本存欵　五年爲期　積錢容易　一本一利　此而爲最

以上各種存款備有詳細說明書如承函索自當寄奉倘荷賜　駕詢問一切更所歡迎

安定錢莊　往狀元橋二號　電話一六〇
謙泰錢莊　住中陝西街十七號　電話五八二

兹將壬申兵災重慶助賑會從二十二年一月起至二十二年六月底止中聚兩行代收捐欵列左（續）

收入支出各帳附列於后

一收劉軍長捐來洋五千元
一收中國銀行代收捐洋六千五百七十一元零五仙
一收聚興誠銀行代收捐洋三千零八元五角
一收中國銀行來匯水洋二百二十五元
一收聚興誠銀行來匯水洋二百二十五元
一收中國銀行來零存息金洋二百四十九元二角七仙
一收聚興誠銀行來零存息金洋一百零四元四角一仙
一收四千元四個月零半月息金洋二百一十六元
總計以上收入洋一萬五千五百九十九元二角三仙正
一付維支去洋三十五元二角二仙
一付送帖津貼去洋十一元
一付永春年餐費去洋一百三十一元四角
一付請客催捐印刷費去洋一百四十五元六角
一付新蜀報半月期催款啓事廣告費去洋一十八元
一付商務報半月期催捐啓事廣告費去洋二十四元
一付辦事員津貼去洋一百六十元
一付聚興誠五個月零九天息金去洋三百一十八元
一付中國銀行五個月半息金去洋三百三十元
一付新蜀報社半月期公佈捐洋姓名數目報費去洋三十五元
一付商務報社半月期公佈姓名數目報費去洋六十元
一墊付成都賑災會去洋一萬元
一兌付成都賑災會去洋四千二百七十九元零一仙
一付員司伙食去洋四十元
一付通知單信箋信商印刷費十二元
總計以上支出洋一萬五千五百九十九元二角三仙正
兩除無有

專治　淋濁腫痛　急慢新老　五淋白濁　功能　利尿鎮痛　殺菌淨毒　除根不發

白濁專藥「藥的能」「特製藥的能」皮膚病藥「妙特靈」藥水藥

重慶新豐街華洋大藥房經理處

蕭庶風醫生診例

科目　內科兼花柳科
時間　午後二時至五時
地址　九尺坎紅十字會辦事處內
診費　普通一元特別二元出診五元
敝處可代醫生及病人檢查血液痰液大便小便取費從廉

信通和記錢莊啓事

啓者敝莊經理王君汝舟於本月十六日因病謝世當經股東大會議決公推李鑫五君爲總理何紹伯左德範兩君爲協理盧仲良君爲經理兼營業主任繼續照常營業特此登報聲明尚希各界鑒察爲荷此啓

國際要聞

軍縮會對德退盟

正式覆文在研究中

各代表紛紛返國△十日內暫停活動

德否認邀意相抗議

日內瓦十八日電，法國彭古，英西門艾登，意蘇拉尼亞，波蘭柏克，均於今日晚首途返國，台維斯（美代表）尚留此間，軍縮會現對於德不願作何種表示，并決定十日內停止活動，以待變化，對德復文，曾由匈（牙利）蘇俄，土（爾其）波蘭四國，請求保留，聞各代表中有以爲復文措詞有覺太軟弱者，總委員會十日內是否再開，或由各國政府從長計議，共同立定一種公約，而任德逍遙事外不得而知，

德聲明退出之理由

柏林十七日電，牛奈特在報界說明，德退出軍縮及國聯之理由，略謂國家安全問題與德國存亡相關，乃星期六軍縮會之經過情形，足不證明各國對德重大問題，以願與德以平等之權利，各國對德國既歧視待遇，則國聯根據精神完全喪失矣，各國對德與國聯合作誠意，既不重視，則德不能在國聯之參加各問題與軍縮問題，德自加入後，即提出要求，結果斷不失望，最近各方所發表演說，尤令人灰心，前途如何，責任爲國聯不在德國，吾人之脫離日內瓦，不能視爲軍縮障礙，德早已解除武裝，以德國軍備與他較，相差甚遠，國聯既不能使德久處國聯，是國聯不能盡者也

柏林十八日電，當局發表半官文告，否認未致電文書於意相墨索里尼，抗議重開軍縮談判說，

俄認和平發生危險

莫斯科十七日電，蘇俄各報論德國退出國聯及軍縮會議，世界和平將發生危險（交通）

日軍方傳出

俄在海參威增設潛艇

重前所設者計有五艘

東京十七日路透社電，頃據日軍方息，俄對海軍事上之佈置，已恢復爲重要軍港之地位，今密設潛水艇二艘，先以零件潛運該處然後安設，合計與重前所設者以五艘之多云，

古巴時局平靖

美艦陸續撤回

十三日華盛頓電，哈伐那之情勢，已漸平復，故古巴各海口之美艦多已撤回，現停泊古巴之美艦，僅十六艘，

哈伐那電，古巴桑馬丁政府既得西班牙承認後，現正謀致美國及其他國家之承認，惟美國務院與美大使韋爾士，對於美國態度，迄今未有表示，

○○○

軍縮緊張聲中

主幹部開會經過

日內瓦頗憂大戰再起

文電交馳謀最後挽救

十四日日內瓦電，軍縮會之主幹會今日開會，空氣甚爲緊張，到會者甚衆，英外相西門演說，謂以空泛的樂觀辭句粉飾困難之時機，今已過去，苟對於爭執所在之要點，不加應付，而作漫無止境之討論，於事無補，

公約難許重置軍備

以爲關於軍縮公約之協定，不能在任何國家可許重置軍備之基礎上成立之，渠對於德國國防軍應改爲人數較衆役期稍短之陸軍而其軍備亦應比較增多之說，不欲辯論其適合情理與否，惟在成立公約之初，應有一種協定，凡將來或須廢除之各種軍器，各國政府不得製起之，或再備置之，

軍縮兩個必要條件

主幹部一致通過之英國草約需有若干修改，

幾經討論，已表明公約期限不妨由五年展爲八年，而在期限中履行繼續不斷的程序，以期獲到兩個必要條件，即㈠軍縮特殊計畫，須由軍備允實國切實完成之，㈡平等與安全之原則，必須實行之是也，政治家須應付歐洲不甯狀態之事實，故須監視而使逐漸行動之必要，得以明白確立，苟軍備充實國之軍縮程度，不完全充分，則英國不能贊助此軍縮計畫，各種軍備之廢除，無異成立可許有的軍器之一種清單，而由各國一律採用之，如時軍備爲革約所限制之國，其歧異之地位終可消滅，綜之此項計劃，含有現受和約限制之國家，不得增其軍備但須接受頃已說明之時間表之原則，渠此言措詞明晰，乃英國意見之明白宣佈云，

法美意均發言贊成

法外長彭古贊成英外相西門之說，並堅持管理德國軍備之必要，謂此舉不獨爲歐洲政治現狀所應有，且亦需有試驗時期，公約目的，非許解除武裝國重置軍備，但欲減低軍備充實國之軍備標準，庶獲平等耳云，美代表台維斯極力贊助西門之言論，謂美國所採之地位，以爲軍縮公約不能爲恢復軍備之工具，但以爲謀求平等，必須在減輕軍備充實國之軍備，而不在造成他國之軍備云，意代表薩拉格那亦以英外相之言論爲然，德代表赫因巴登在緊張空氣中發一簡短之言論，謂德國態度，根據兩個原則，第一軍備充實國之軍縮應立即開始，第二各國地位平等必須立卽實現，不過德國對於其所應有之軍器額量，現準備談判云，

十四日日內瓦電，英外相西門今日在軍縮主幹委員會演說，強硬反對德國在軍縮公約第一期內重行武裝，并申請其他強大武製國家，在此後八年中大減軍備，俾給與德國之平等權，與其由於增加德國軍備，甯可自痛減世界軍備以實現之，繼以美大使台維斯演說，完全贊同英政府見解，當今日柏林方面揚言退出軍縮會議以前，美要人會告記者，渠等咸信軍縮會議之成敗，將繫於德國之能否接受英國提議，又英代表團發言人則力言英美兩國，對於全部軍縮問題意見一致，並謂包含西門所述原則之決議案，將於星期一提出，此外又聞西門演說起草時，美大使台維斯亦曾參加，亦可見英美意見之一致，

英國新提案三要點

英外相西門在主幹委員會之演說，要點如下，

（一）裁減軍備條約應延長至八年，㈡在此八年中宜分兩期，第一期或將定爲四年，期內歐洲軍隊當實行標準化，而德國則保證勿重行武裝，第二期則列強當約略依循英國所提草案大減軍備，并許德國有置備一切未廢除軍器權利，㈢設立適當監督制，監視條約義務之履行，西門又指揮第二期廢除若干軍器後，其結果將來勝一所許置備軍器之公共名單，此項軍器對於各國一視同仁，毫無偏倚，因此曾爲和約限制軍備各國所處之歧視地位，亦將最後消除矣，并謂此種計劃所包含之原則，即現受和約限制之國家不當開始增加軍備，應先行表示願遵守前述時期之決心，英政府見解，認凡屬立即重行武裝之條文，不能成立協定或公約之基礎云，

法外長彭古作簡短演說，表示法國在實質上贊同西門外相之宣言，并再三申言，鑒於歐洲實在局勢，本會議在開始軍縮前，在先行制定管理軍備期之必要，意代表蘇拉格那僅致謝西門外相之宣言，按法意兩國代表，對於是否贊成英外相宜言一層，措辭雜含混，而美方負責人物，則堅稱法英意美四國在一切總原則上，業已完全同意，至其他代表，則皆恒直聲稱，英外相演說，已令德國完全孤獨，

德代表堅持兩要求

德代表方面因總代表，態度尼已回國由賴恩倍登聲明，渠將以西門提議轉達柏林取決外，并重申德國態度，鄭重聲明強大武裝國家必須裁減軍備，許德國居於平等地位并要求，㈠先行真正實質的減縮軍備，㈡爲實施平等原則起見，將質與量，兩問題留待從長討論，此外比代表則發簡短聲明，大致贊助西門宣言，捷克外長則表示總委員會非俟若干要點解決後，不能有何進步，主席漢德森遂乃宣告西門之報告，將於星期一提出總委員會，

十四日柏林電，德總代表那杜尼由日內瓦趕回柏林與總理希特勒會商軍縮事，今日二人晤後，已決定不再在日內瓦作任何讓步，歐洲各京城，因那杜尼，在日內瓦所抱之態度，殊爲堅決，早料有此決議，德代表定明日攜正式宣布德國不再讓步之訓令回日內瓦，今日柏林發表半官文告，攻擊取銷五國公約中所定平等原則之條約，建議，謂當茲軍備雄厚之國，顯然拒絕趨向軍縮之至微步驟之際，某某數強國竟圖成立軍縮公約，此實與國際政治原則相背馳，德國秉政者，對於已釀成至嚴重局勢而復將危及軍縮工作之手段，殊深悼慮，今唯承認眞正普遍軍縮及誠實平等之要求，而後軍縮工作始能圓滿告成云，（未完）

重慶市　五洲堂
各種圖章精刻五彩商標廣告銘版名片

重慶市銀樓同業 劃一金價 聯合收兌 緊要啓事

啓者敝樓等爲謀改善業務便利顧主兌換起見茲特聯絡十餘同業劃一赤金價值互相流通收兌不惟各樓出品成色質保證十足且製造金銀首飾益求精良花樣款式時圖翻新務期適合顧主需要對於赤金掛牌依據申金與渝關價格爲標準並攷查生金來源參合評訂掛價公平決不使顧主受高價之欺凡登報各樓所有發兌赤金首飾不論顧主購自何家欲兌換者任隨惠臨下列各樓均能照牌互相收買決無推諉少價之弊總以便利顧主爲原則　倘蒙各界賜顧敝樓等不勝歡迎之至謹啓

本日同業議訂赤金　售出一百十四元　收進一百〇九元　正

慶和樓　鑫華樓　恆孚樓　源豐樓　寶成樓　寶光樓　天寶成　德義生　利源樓　聚源樓　老同震　豐盛樓

同啓

世界書局發行　新書出版

社會變動論
鍾兆麟譯　一册二元九角五分

本書原著者爲美國□□□□、書中對於社會現象、作了一個綜合的和橫面的觀察、在社會科學中、這本書要算是大著之一、

心理學概論
魏肇基編　一册八角

本書把心理學之意義、種類、現象等分別論述、頗爲詳盡、尤其對於心理學之研究法、指示更爲精確、讀之可以瞭解整個的心理學問題、并附插圖三十餘幅、於研究上益覺便利、

教育學
朱兆萃編　一册一元五角

本書以三民主義的教育宗旨爲骨幹、對於教育的新思潮、無不收錄、凡國人所創設的教育主張、教育方法、均一一加以搜羅、融化在系統中、對於教育的理論、與以明確的解釋、以期於培養教育者的精神、可作高中師範之教本、

藝術概論
俞寄凡編　一册七角五分

本書總攬著者其研究藝術所有的經驗、依忠實的歸納、把古代的藝術、現代的藝術、原始人的藝術、文明人的藝術、本國的藝術、外國的藝術、用平等觀雙的精神、依整理標本的方法、分門別類、寫成此書、內容由易及難、由簡及繁、讀之可以澈底了解藝術之本質、

小學校長
朱有瓛編　一册六角

本書材料完全根據教育法令而編、均採自國內各地著名小學實施的報告、全書將怎樣做小學校長、怎樣辦理小學、校舍怎樣設備、課程怎樣支配、經費怎樣措置、分章別節、敘述甚爲詳盡、此書給辦小學者極大便利、文字力求簡略、取材側重實施、最合辦小學者的實際應用、

私塾指導
壽价潘編　一册五角

本書把私塾的設備、教學、訓育、衛生、行政及私塾的推廣事業諸端、作扼要的敘述、書中取材、都是編者歷年在浙江省任督學時指導私塾的具體方案、經過實驗、頗得成效、以本書供塾師平日的瀏覽和研究、可以得到一個切實的指導、并可供教育人員做參考、

(分24)

宣康振亞書局　商業場西二街口

大廉價大贈品

售價特廉贈品特優必可得

再有得獎十萬元希望

本局因存貨過多又鑒於時事之不景氣與其另覓堆棧停滯資金不如減價售脫藉資流轉即犧牲成本在所不計以前本局廉價多爲汚漬書物此次則皆係完全嶄新貨品售價至多不及成本半數逐日分別陳列有五折四折以至三折者凡經史子集以及現代適用書物品應有盡有請臨選擇保能滿意並爲引起顧客興趣起見特加送適用物品用酬各界　雅意自十月十三日起廉價一月時日無多機會勿失

贈品辦法列下

凡購本局貨品滿洋一元者送打桌上考而夫球一次視點數多寡分別贈送物品最優者有得現金十萬元之利益　次者　亦各贈送五〇二新民自來水金筆等適用物品人人可得個個有贈另有詳章照章贈送多購多贈奇零不計不滿一元者恕不贈送

靈醫學博士王志恕王福泉啓事

竊志恕十年前在日本太靈道總本院附修靈大學研究太靈道靈理學及靈子術治療法至十四年經駐日留學事務處總裁蒯將在總本院所獲之畢業證書及治療傳授兩許可證驗明蓋戳咨送回國並請內務部註冊准予傳道療疾在案十五年三月又經志恕呈奉內務部總長屈第五二號批示認可准予援例治療十七年到天津得日本總領事加藤六六零三號許可證即在該埠開設中華太靈道本院歷於平津治愈諸病不少而從學諸生幾遍四方英才去冬到渝未曾招生祇從事於治療一部茲幸因此覺博得多人信仰而有束脩自上者到門間亦予以相當之教誨如廿一軍某軍醫院長且來求醫而又有某軍醫處長同某長官並某官眷俱到門求學此志恕經過之信史也而福泉在渝懸壺四載其成績亦人所共知乃昨閱各報見有採擷聯合社稿登出張志明以志恕巧立名目等詞呈請軍部通令取締一文殊爲詫異現經調查乃知猶是彼慣行不法壟斷罔利喪絕天良人所不齒之徒所爲而非眞張志明所作彼之糟報宜其假案淆亂聽聞力謀毀我計固毒辣志恕仍不與之計較祇將該報綱要揭出不明指其人以供社會之推測而求其加以批評而已　啓事人住八樑子藍家巷天津靈子術治療處每日治病如常

重慶醫學街友記商號經理英國IPA廠開屏牌乾片廣告　開屏牌乾片質地細麗感光速度極快　無論何種沖片藥方均能得心應手誠照相中之佳片也如蒙　惠顧購辦該牌乾片　自國曆廿二年十月一日

重慶市公共汽車公司奉　市政府令自本月二十日起票價[illegible]暫行至二千六百文

十月份獎電

一九卅三年十月份獎電

第一特獎　三一〇三一號得洋五萬元中在上海

第二特獎　九八六〇六號得洋一千八百五十九元中在廣東

第三獎　四六二三七號中在綿竹　五一九一〇中在重慶灌縣

第四獎　四九七二二號中在瀘州自井

尾獎「八」字

恐獎電有誤以號單爲憑

重慶萬國儲蓄會啓

一二〇九

冷飲之危險

縱然十分謹愼君在茶肆攤而便嘗冷飲紋具猜穢糊糊不能必其飲料確屬潔淨不含發生夏令腸胃各症之菌菌所以君苟希望平安快樂渡過此長夏務宜間嘗預服清導丸俾內腑調和腸胃活潑大解時行如是雖飲食偶有不宜亦得迅速排除不留爲害此丸係潤腸藥物中最新科學產品其非常瀉劑所能望其項背原料悉取諸植物故性和效大絕無絞痛成癮諸弊舉凡頭疼肝火口臭胆汁不調以及一切腸胃失序之毛病均美治之間嘗吞服一二几可防痢疾泄瀉減痔瘡痛苦使君常在安康喜樂中也　各藥房均有出售或直向上海江西路四五一號韋廉士醫生藥局購備每瓶七角六瓶三元五角郵費免收

一二〇九

小兒夜啼如何療治

貼天皇皇地皇皇或以危言妄語驚嚇小兒皆屬腐敗不良之辦法須知小兒啼哭必有原因如腹飢口渴衣服不平貼或太緊針刺或皮膚痛癢均是苟無一於此則其啼哭不眠當因食積腸風腹痛所致但服嬰孩自己藥片一兩劑便可告瘳此藥片治療此類疾病與其他兒科常症普天下父母皆羨其奇功如大連西崗平和街四十八號康君道忱卽其一矣康君書云「小女菓子現年二歲生三月時因腸胃失序體弱多病夜時啼哭後投以嬰孩自己藥片數次夜間遂能安睡體乃轉康強故特奉照申謝也」嬰孩自己藥片各藥房均有出售或直向上海江西路四五一號韋廉士醫生藥局購備每瓶七角六瓶三元五角郵費不取

盧道忱君之女公子

程里鳴醫師自療神經衰弱　服用韋廉士醫生紅色補丸

事之有關於康健者其介紹之可靠詎有勝於醫界之嘉評乎到處醫師對於韋廉士醫生紅色補丸治病強身之功莫不極口稱讚不特以此爲其病家處方日每服此自療其疾此例已見其多茲又有程里鳴醫師增入其列程醫師前任安徽安慶公安大隊軍醫現懸壺于安慶華洋藥房其來書云『鄙人業醫有年對于各種成藥非躬自試驗良好者鮮所介紹惟韋製之韋廉十醫生紅色補丸性和而效大部人常自服用以治神經衰日精神恍惚等症並爲病家處方無不衰效稱心眞良藥由用時纖此以仲飮佩而資介紹』以上所述爲君最佳之證據證明韋廉士醫生紅色補丸乃治[illegible]神經[illegible]以及其他因血衰而起各症之神藥此丸之功[illegible]各藥房均有出售或直向上海江西路四五一號韋廉士醫生藥局購備每瓶大洋一元五角六瓶大洋八元中國境內郵力不取

□春
商業場

雪白官燕	人參膏	定坤丹	牛黃丸
綠水蒙桂	百寶丹	龜鹿膠	東波油
哈什蟆油	海狗腎	藏紅花	如意油
鼎楠沉香	冊眞熊	白鳳丸	保赤散

郵費奉送

樓 春

桑菊飲	天生礦	加味龜鹿丸
犀牛黃	黑錫丹	當歸蘆薈丸
		神效活絡丸

名特效丸藥心存利濟決無欺僞凡賜顧者請認明小記招牌不誤

君之面貌

殆恢復原狀矣

病後新愈之人。賴桂格麥片以迅速回復原狀者。不可勝數。各地醫生莫不知其恢復健康再造體力重振精神之價值。其炭水化物足以添精生力。其蛋白質足以營養肌質。其鑛質鹽足以補血補腦。其生活素足以裨益健康。其粗纖物質足以促進消化使全體天然清暢。請每日按各種方法而試食之。闔府人人必可藉此改進衛生而獲得保障健康之益。味道美甲。續簡便經濟。不費水沸以後二分半鐘即可煮熟。

各地商店　均有出售

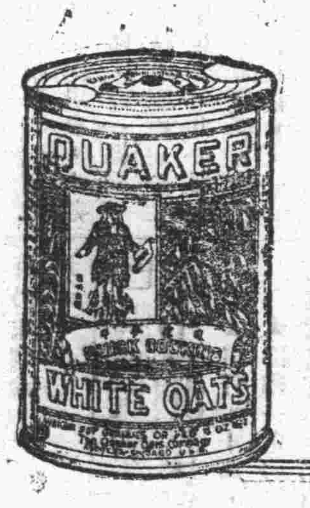

二分半鐘即可煮熟時間加長亦聽君便

桂格麥片

Quaker Oats

今是子鬻字潤例

余嗜書，列爲常課，十餘年來未嘗一日輟也，輟則不快，凡知我者，有求必應，而爲我知者，不求亦或以書奉贈，蓋以養性怡情，從未利得阿堵物也，或曰今吾子計値以鬻，將何說乎，曰亦猶昔耳，眞知我者，諒不吝區區之値，以潤吾筆，而爲我旨者，隨與所至，依然書以奉贈，有何不可哉，爰訂潤例如次，

聯幅，每對四尺一元，五尺一元四角，六尺一元八角，七尺二元四角，

擬幅，每對四尺一元，五尺一元四角，六尺一元八角，七尺二元四角，

壽屏，圖額另議，代撰文聯另議，金絹蠟紙均書，單宣及劣紙不書，先潤後書約期取件，

收件處重慶商務日報收發處

小瑯環山館主人　張紹船書例

楹聯　四尺一元每加一尺加一元不及四尺以四尺論

屏堂　每條與聯價同壽屏與整幅中堂加倍

招牌　一尺內每字一元尺外每字二元餘大另議

扇面　一元限日取件無折無扣

凡在本館所購各種對聯概免潤例　收件處　商業場西四街十九號

太古輪船公司緊要啓事

逕啓者西曆一九二九年七月二十二號敝行萬縣輪轉長沙輪由漢運上馬車五件車燈一件嘜頭(DC)又是年萬流輪八月三號轉安慶輪由申運上鋼滾二件嘜頭(Q)又一九三一年三月八號綏定輪運上雪花精一件膠頭(ID)查以上之貨堆存已久務請　貴客號於本年十月三十一號以前向敝行提取否則敝行照章須將該貨拍售以償應收棧租等費特此奉告希　查照爲荷

沙田柚爲長壽特產

舒氏龍山果園特種沙田柚子年年纍纍結實各埠咸來購取果實甘芳異常衛身無與爲比迄今二十餘年早經各界稱許更用新舊接法接得柚苗數千藏心推廣實業歡迎同志常先如云收效之速成園五六年間若蒙各界賜顧其價克己從廉

接洽處　重慶工業中學校　成都啓明電燈公司　大樑子川康旅館　長壽城內長通支店

園址　渡舟鎮龍山果園　長壽舒氏龍山果園啓

重慶西南貿易公司經理上海鴻基公司遠東製燈廠各種桅燈卽風燈啓事

茲啓者上海鴻基公司係受盤上海大茂大明聯合桅燈廠重行註册營業特聘專門技師用最新式機器及上等原料製造各式桅燈卽風燈出品光線充足美觀省油自信較之舶來品實用過之本公司爲提倡國貨起見承受該廠經理在渝推銷特常備大宗存貨以便各界　諸君如有需求務請移　玉選擇不勝歡迎之至

批發處　小樑子金十萬二號四樓　電話一百三十四號

零售處　上都郵商餘公司　電話三百九十八號

重慶代理華通藥房

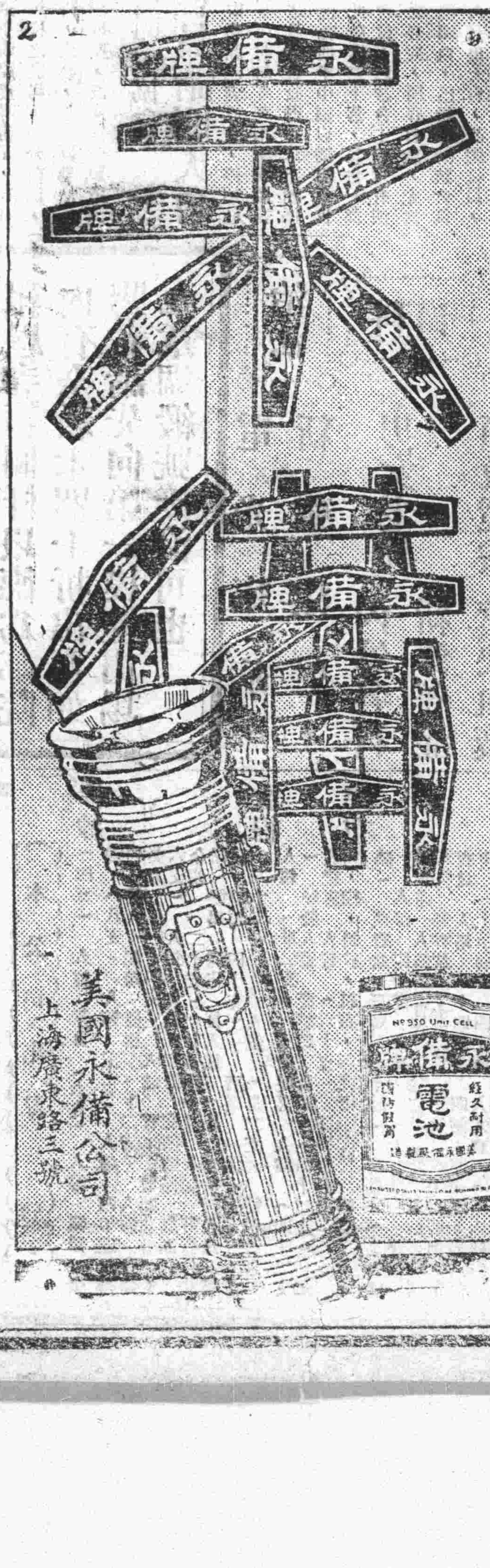

▲麥克生純淨魚肝油爲滋補聖藥功能肺血生精療肺疾健脾胃實爲第一補品每瓶三元四角

▲麥克生阿司匹靈能立止頭痛牙痛燒熱等症其效如神實非他藥可比每盒四角

▲麥克生白松糖漿功能治咳化痰殺菌尚治各種咳嗽肺癆等症每瓶一元七角五仙

本埠各大藥房均能出售

重慶三一牌坊第三號信昌總批發

本埠要聞

剿赤軍動員後 甘績鏞報告軍政財情形
—日前對政務處職員之演說—（續）

無時不有破產亡府之虞，貧者既無資力，富家無營業之可能，致演成富然褒足，貧者無生之現象，若不保留舊有良安習慣，恐如業前途，減輕人民負担，仍以軍部各處人員調充，決不另行設置，政治方面，現劉省府雖無人負責，在未正式奉令改組以前，仍然維持現狀，各廳仍由代理科長相當的負責承轉公文，以免中輟，其代理人在此各軍財政困難期中，所撥之維持費，由督署監督並攷察其處置之適當與否，而政務重要事件，仍須督署決定實行，在此過渡期間，各軍政財各政，仍由各軍暫時照舊負責辦理，至於教育，本軍素極重視，在川東教育經費，已極困難，乃於無辦法中，本期省門各校，亦已由本軍設法挪墊鉅款，俾其開學，以表示本軍維護教育之苦心，其餘建設司法各機關亦均望本軍撥款接濟奈心餘力絀，事上亦實有難做到的此次川大方面，變賣爲皇城作部份的剿赤經費，不免略有問題，這是不難解決的，財政方面，在此困難中，總以取之於民，用之於民，當事業爲準則，決不稍涉浮濫，例如本軍此次編遣費用，雖不免有累於民，然已減輕民衆負担不少，實際上亦爲剿赤基本工作之一，不如是，則將來民衆負担愈重，財政愈沒有辦法，明乎此理，縱現在如何困難，吾人亦應勉力維持渡此難關的，此刻總部督署雖漸具雛形，但仍須充健全軍部之組織，因過去軍部理內團教建財各政，在本軍區有顯著的成績，現在應當邁進，以爲將來蟄個川政之基礎，故盼望同人負責做去，努力無懈，如將來害要總部，或督署之健全組織時，軍部才能卸責，在此剿赤期中，尤望本處各辦事人員，不憚勞苦，按時到退，以示勇往之精神，至於辦事效率，一科內有特殊成績表現各科都可以互相爲法的，對於建議事件，如爲本處各科建議我覺得是身歷其境，經驗所得的結果，比較外面建議是要切合實際的，說到剿赤消注重民覆及治安，必須有一剿赤運載之民衆團體，以補助剿赤軍事之進行，所以軍長在省就剿匪總司令職時之演說，亦淳淳以軍民合作爲重要工作，用望我內團兩，科同人努力云完

四川民衆剿赤後援會
昨日在市商會開成立大會
推胡文瀾溫少鶴龍文治爲正副主席

（本報專訪），此間各團體，昨日午後一時，假市商會大禮堂開四川民衆剿匪後援會，到會各團體代表四十餘人，當場公推溫少鶴爲臨時主席，報告開會理由，略謂此會之召集，係根據本月十四日所開紳商學各界人士談話會而來，今日特擴大組織，收羣策羣力之效等語，繼請市黨部代表，龍文治演說，今天兄弟奉黨部命令參加本會，本來共匪之擾亂中國，致使農村破產，社會不安，是盡人皆知的，故本會的工作，并不在宣傳與喚醒民衆，而民衆對共匪之禍國殃民，早已痛恨到了極點，現在川北赤匪盤據數縣，而劉總司令現正以大軍進剿，對於軍事，劉總司令是可以負全責的，政治及其他安撫事宜，現在安撫委員會，已經成立，政治工作，已有人負責，但此兩種工作，若沒有民衆爲後援也是不行的，所以才有本會的成立，現在以全國而論，經蔣委員長之圍剿共匪，已成強弩之末，川北的共匪，則正是方能之勢，若經劉總司令的圍剿，亦定也可收撤底的效果，本會雖因時間的迫促，籌備未盡完善，若大家能切實行去，也一定能收完善的效果，兄弟代表黨部全體同人，謹以至誠希望本會的使命成功，繼由甘處長典夔及李處長勁枝演說在成都身歷劉總司令計劃剿匪之詳情（記者因事出場未紀）繼通過簡章十二條，選舉職員，以各團體代表及熱心人士爲當然執行委員，又由執行委員中，推舉胡文瀾爲正主席，溫少鶴龍文治爲副主席，何北衡，陳智若，文化成，馬紹周，曾吉芝，胡汝航，羅君輔，任望南，王白與，黃元貴，劉子峨，李焯章，李勁芝，鍾青雲，盧作孚，石榮廷，朱叔擬，王闓楫，盧澗康，廿一人爲常務委員，並定期廿一日午后三時開常務會分配工作，隨由會衆歡迎正副主席就職，正主席胡文瀾出席演說，略謂今天承各位推舉我這種事情也用不着推辭，我祗好有好多力量盡好多力量，以前我在省外的時候，會着許多江西的朋友，因之對於共匪情形，知道一些，共匪所到的地方，將男子在廿歲至卅歲的人，用來當兵，三十歲以上的人，用來作預備隊，四十歲以上的人，都視爲老而無用，只有吃飯不會做事完全弄來殺了至於女子方面，年齡在十五歲，至卅歲具有委色的，用來充慰勞隊，供其軍官娛樂，卅歲以上者，充作洗蘗隊，四五十歲以上者殺無赦，凡到一地，必將田地房屋充公，紅契借據完全燒燬，共匪如此兒惡，眞是甚於洪水猛獸，前何主任雪竹來川時，會對我說，贛省之共匪，所佔之地盤不過廿縣，向蔣委員長所統一之兵，有五十二師，還有廣東，廣的西軍隊在外，尚未撲滅，我們四川更不可輕視他，現在對於剿匪，個人尚有一二意見，已向甘處長郭參謀長談過，將來劉總司令回渝時，兄弟再當詳陳，特略述如下，

（甲）關於軍事方面

一請劉總司令，賞罰要嚴明，凡放棄地方及退縮不前者，均以軍法從事，

二，各軍長官有不努力剿匪在應由本會呈請中央於各軍司令部內派一軍事監查員，又由民衆選出代表，派往各軍司令部監察各軍之行動，若不努力者，以國法從事，

三，人民現在負担已重，因之籌集經費，亦非易事，故應設立臨時剿匪經費稽查處，稽查軍費之支出，

（乙）關於民事者：

一，應由劉總司令，考查接近匪區各縣縣長，若有不盡職責者應分別更調，

二，以現在情形看來，應仿效我們古時的保甲法，及現在日德各國的民兵制，再加以嚴密的組織，方可對付共匪，現在以每縣有四十萬人計算，若除去女子一半廿萬，又再在廿萬中，又除去老弱幼小十萬，再在十萬中又除掉有疾病殘廢之人五萬，每縣現在至少應有五萬壯丁，倘公舉各該縣有聲望之人，充當壯丁總司令，由數縣聯和成一區，設一區司令，，區司令統由劉總司令指揮，以此打共匪，共匪那有不撲滅的呢，演說畢，時已四時，主席宣布散會，

短訊

▲廿一軍電復璧山縣機關法團，對於該縣徵收局長羅士彬，准暫留任，

▲本市總商會，通函各同業公會，請代寰球製藥公司募股，

▲廿一軍令各部長官，遵辦理地方公益之工巡捐及團費，

▲新豐街於十八夜七鐘，發生火警，幸施救得力，尙未成災，

▲廿一軍政務處，編輯政務彙編，現已着手整理，

▲此間警備部，對於旅棧幫呈請查禁私棧，昨已批准，

二十一軍將調動接近匪區縣長
▲擬調幹員前往

政息，此次川北匪燄復張，一般無知人民，因畏匪軍殘暴，動輒先自驚走，以致剿匪局勢愈演愈惡，各縣難民益增多，尤其接近匪區各縣，地方秩序，多不免破其騷動，值茲勦匪大軍動員時期，凡沿匪區各縣縣長，事務紛繁，責任特重，若非才幹精明之人材，第恐難於肩此重任，此間二十一軍部，有鑒及此，聞現正計劃，將該軍戍區接近匪區各縣縣長，重新審核一次，期於最短期間，予以相當調動，俾能於事有濟云，（時聞）

楊國楨旅全部駐防江北
昨日已到一部

二十一軍第一師三旅旅長楊國楨，前到省晉謁唐師長，及劉湘督辦，商討該部廿後駐防問題，劉湘督辦，特予補充餉款械彈，另委爲廿一軍獨立旅旅長，楊奉委後，即返丹稜，改編其部隊就緒後，旋奉劉督辦電令，以下東防務主要，特調江北駐防，該旅十一日在丹稜出發，昨日已有一部份到達江北駐紮云云，（光亞）

唐式遵昨仍未返渝
大約今日可到

二十一軍第一師師長唐式遵，返渝消息，本市各報，早已喧騰，但數日以來，各街民懸旗歡迎者，先後已數次，而成渝路政局職員，及一師師部官佐，前往歡迎者亦已數次，直至前日得電，謂唐定巧（十八日）由成都起程，計算昨日可抵渝，於是各機關法團又出城，各街又懸旗歡迎，殊至午後六鐘，唐仍未到渝，大約今日決可到云，

巴縣高坑岩水力測量結果
▲以資本十萬元
▲開辦一電力廠

巴縣歇馬鄉與北碚鎮毗連之高坑岩水力，已於日前測量完畢，結果異常美滿，平均能發電量四百基羅瓦特，該測量辦事處工程師張華，對於此次測量結果，不特擬有詳細報告，且曾草爲開辦電力廠計劃書一份于數日前親攜重慶就商諸民生公司總經理盧作孚氏，該計劃書中，列舉高坑岩形勢優良水力宏大，以十萬元之資本，辦一水電廠，峽區各事業機關，即能用四川價値最低廉之電力，若能夠在上遊多造河堤，使水力加大，則電價更可減低，聞盧氏已決定由民生公司開辦電力廠，并令張工程師邁返高坑岩，草擬開辦電廠詳細計劃云，

楊勤安派員來渝運械彈
<本日搭輪赴合>

廿一軍獨立第一團團長楊勤安，劉湘督辦特調該團部隊前往合川防守，該部奉令後（已於前月底由永川開合，）昨派遣其團附經蕭回渝留守處，輸運該團械彈及服裝等件，聞已與航務處交涉，的於廿日搭民生輪到合，以厚實力，用備防患匪云，

本市又將有大規模農場

本市農界張某，以市區農業除政府組織農事試驗場外較有規劃之私人農場尙付闕如，劉正聯絡農界份子，組織大規模之農場，內分苗圃，花卉，園藝，果樹園藝，倘將來推廣，設立農產製造云

新聞記協會會員請開大會

本市新聞記者協會，停頓已久，其以前向外募捐籌辦圖書館之款，已實收得一二千圓，係存潘嘯仙手中，嗣以潘君逝世，此款遂無下落，該會一部份會員，以該會工作實有恢復之必要，所存會款，尤當清理明白，已紛紛請該會負責人召集大會，改選職員，并清釐會款，尅日進行籌備圖書館云，

公安處通令辦理戶口變動統計
規定統計要點七項

此間警備部公安處，對於本市戶口，每月變動情形，均須統計一次，并定於每年十月辦理總統計一次，以便明瞭本市人口確數，及增減之比較，現屆十月將滿，該部公安處昨催促各署辦理，將統計要點，通報各署遵照，計開統計要點於後，一，戶數分正戶，副戶，附住三種，於每街每巷，及總計須分別列出三種數目，二，他往分未出本區，及出本區，出本市出本省，出本國五項，并將他往總計欄之男女，貽此五項一一分別男女，分析於備考欄內，三，學童係專指六歲至十二歲者，四，壯丁係專指廿歲至四十歲者，五，有職業與無職業，係專指二十歲至六十歲者而言，六，普通戶口，寺廟戶口，公共處所三種內之外國人，須一律塡入，外國人寄居中國戶口內，如有重複，并須詳細說明與三種內之某種重複，男各若干人，女各若干人，七，普通戶口之戶數，現住他往，學童，壯丁，有職業，無職業等總計，須提寫於備考欄內，以免模糊不明云云，（時聞）

如想身體健康無病恆昌須常服
▲唯一補劑 桂燐補血精
功效
健腦固精，壯力強身．
滋陰補腎，補血調精．
永服不斷，精神奮興．
男女老幼，宜常服之．
總發行所重慶華洋大藥房
外埠各西藥房均有經售

相因木器 全新廠啓
報恩寺石欄杆以德爲鄰院內有全新木器七折出賣如購者請先向第一模範市場九章綢緞號接洽可也

治法：電光療病 新藥注射
科目：男女老幼 內外各科 新舊雜症
診斷：顯微鏡驗 糞便血液 愛克司光 考查內病
地址龍王廟街馬路 電療醫師吳合浦

大贈品 中華國貨介紹所 大減價
購三友社貨品滿三元者贈西湖毛巾一張每加三元購雪恥呢滿三元者贈襪子一雙或跳舞粉一盒只取一樣每加三元加贈一樣
其餘各貨無論多少一律九折

▲上海申新紡織總公司廣告▼
本公司各廠所製棉紗布疋以人鐘，金鐘，好做，四平蓮，三虎，等商標爲最著名確係純粹國貨全國共聞共見均經完納出廠統稅凡各省通商口岸均設有分銷處專以推銷本公司出品惟以商標繁多際此抵貨救國期間恐有假冒牌名影響本公司營業及信用致礙救國工作特將本廠所出粗細各紗布股線軍毯等商標披露於後倘蒙賜顧請認明卜列商標庶不致誤
（本公司出品一覽）
棉紗：鷄（四支）人鐘　歡喜（六支）人鐘　鐵錨　金利　美人（八支）人鐘　雙喜（十支）人鐘　四平蓮　得美人　團鶴（十四支）人鐘　寶塔（十二支）人鐘　金鐘（十六支）好做　人鐘　藍團龍　紅團龍　金鐘（二十支）招財　文明結婚　好做　船　雙馬　採花　加重四平蓮　人鐘　喜　雙馬（四十支）紅人鐘（卅二支）人鐘　雙鐘
股線：（二十支）雙股人鐘　寶塔（卅二支）（六十支）雙股雙喜　人鐘（卅二支）三股雙喜　人鐘（四十二支）雙股人鐘　藍雙馬　金鐘（四十二支）三股雙喜　人鐘（六十支）雙股金鐘
棉布：粗，細，斜紋，絨布，各商標（六磅）得利（九磅）聚寶盆　三鷄（十磅）富貴（十一磅）人鐘　四平蓮　三虎（十二磅）雙鐘　四平蓮　人鐘　人元寶　藍雞　紅鷄　人恰　人鐘（十三磅）人恰　寶盆　聚寶盆　三鐘　四平蓮馬狗　聚　車　人塔（十四磅）四鐘　四平蓮人塔　汽（十五磅）四平蓮　人元寶（十六磅）
灰色軍毯：四平蓮　人元寶　人塔　印花坏細布　三磅半至四磅半（人鐘）
重慶分銷處 吉記紗布號 第一模範市場 電話四一一

鷹球電池
貨色：光足十二點鐘
特點：電保一年不退 經各埠各電料行證明 在酷熱天氣中無出水及走電之虞
價錢：比舶來品 便益一倍
道門口天申永總經理

票據遺失聲明無效
本公司前受敍府富厚祥委託代辦電匯收交現接該號來函謂富厚祥永甯分號所收安順公合長第四一五九號十底歸計數五百元渝票一張業經遺失並謂該項失票係由安順公合長於本年九月二十二日立票其抬頭爲合隆益號請向此地官聽廂案及向公合長渝本莊掛失止兌並登報聲明失票無效等語除已向本公司具呈重慶警備部申請備案失票無效及向公合長渝本莊掛失止兌外特此登報聲明所有上項票據無論何人拾得概作無效此啓
重慶信託公司代辦部啓

愛國同力電池廠緊要啓事
啓者敝廠所造愛國抗日牌電池曾在政府註冊特許免稅蒸爲營業便利起見特委託仁壽隆聚光榮同力號三家經理推銷

演 德育 十月十九日 救血青花
在大減票價 特 前十二 票 午場
包廂 四千八 特別 三千六 三樓男賓 二千八 二樓女賓 二千八 三樓女賓 二千

貨既認眞價歸一律凡遠近客商賜顧請向該三家經理接洽是荷此啓
經理地址：仁聲隆住小什字會車場　聚光榮住新豐街新鼓樓　同力號住中大樑子街

省內要聞

海陸空軍均出發剿匪

各軍總剿之期已近　嚴防賀龍擾亂後方

航空部派三機出發川北

川北赤燄高張，剿赤軍事，劉已正式發動，善後督辦劉湘，爲謀明瞭赤匪方面情形，前曾電調廿一軍航空司令部偵察機兩架，飛赴川北偵察，用以輔助軍事上進行，最近劉湘以各路剿赤部隊，已入與赤匪短兵相接時間，特又電令航空部迅派轟炸戰鬥等機出發，與剿赤各軍一致行動，期將川北赤匪，早日消滅，航空部奉令，昨日已派三機出發云，（民衆社）又訊，對赤總剿之期，聞係二十二日發動，（新生命）

巴渝長江兩艦開赴下東

赤匪賀龍，近積極向川邊黔江咸豐等縣推進，意在擾亂剿匪軍後方，與川北赤匪切取聯絡，中央軍徐源泉部增兵六萬截擊，賀匪勢將不支，擬竄西黔，二十一軍部據徐源泉電告，一面增兵堵截，并令航空司令部調巴渝長江兩艦開赴下東，助剿賀匪，現該兩艦佈置就緒，今日決即離渝云，（新生命）

西屬駐軍防賀甚嚴

黔江通訊，吾縣以賀匪竄擾鄂邊，爲防擾及縣境起見，縣府特先後呈請西屬警備司令部，調來楊黃兩團，以資鎭攝，除黃團已擔任本縣城防外，縣府以郁山鎭爲川鄂交界要塞，且爲賀匪入境必爭之地，故於前，商請楊團開駐該處，以資防禦，餘如涼水場，馮家鎭，五里鎭，沙子鎭，甘溪等處，均由縣團務委員會，增防扼守，以此，本縣人心，漸趨穩定云，（編譯社）

傳匪大部將竄宣漢

大竹十八日電，匪部在營山附近者，僅四團餘，桂覆驛，湧興場，（在三匯前方）一帶匪徒，號稱一團，實有數百人，三匯方面，僅有匪探出沒，二十一軍，周（紹軒）廖（開孝）兩旅，全部均駐縣中，（又電）傳匪有抽調大部，企圖竄擾宣漢說，

潼南駐軍調赴蓬溪

潼南通訊，自劉督辦就剿赤總司令後，所有擔任剿赤部隊，業已紛紛出發，駐此間之邊防軍第二混成旅第四團，亦於日前奉李總司令電令，飭即剋日開赴蓬溪大石橋待命，劉團長吉平奉令之後，當即通令駐城之鍾何兩營，整裝準備，并令調駐古溪鎭清鄉之胡營，率部回城，準定於明日（十四）開拔，本日（十五）午後二時，各機關法團，特設宴團委會，爲劉氏祖餞云，

第五路軍由萬出發

萬縣十五日通訊，王陵基通電就剿匪第五路總指揮職後，已將指調之各部隊，統限於十五日，完全在沙河子集合出發，總指揮部擬暫設大竹，後進駐宣漢，目前後方各務，統由王參謀長賡軍代行代折，萬市治安，由特務二四大隊，及保安隊，公安局，民丁精選隊等負責，萬市駐防之後備軍，王氏已令定特務兩大隊，警衛第一路兩團，（仍駐原處、清鄉第三路全部（指駐陳家壩）八旅二團一營等部，以防守後方，

綏定防綫尙無異狀

本報綏定十三日通信，據前方諜報，近日巴河前線，雖常爲赤匪騷擾，幸綏軍防守嚴密，每次均予以痛擊，該匪卒不得逞，故前線尙無異狀，但赤匪駐于石橋河，及寶芝鄉，距綏均僅百餘里，故綏城富紳，早已走完，未走者均貧寒無力出走者，人心甚不爲安，好在軍方消息，剿赤總司令劉甫澄就職後，已派定六路指揮，即將進剿，渠達兩縣係第五路王方舟范紹增所任區段，故近日時傳王總指揮將到前線，有此好訊，軍民均盼王部早日到達甚切，昨聞張華封旅長，已派副官兩員來綏，晉謁劉精之軍長請派員同赴巴河，視前方防務，以便該部，開往協防，又聞川陝邊防軍，第一師師長劉肇乾，經中央任爲廿三軍副軍長，以固辭不獲，將在省或回綏就職云，（蜀鵑）

廣漢陶旅整裝待發

（廣漢訊）此間駐軍一旅旅長陶宗伯氏，自返川到部以來，改良部隊生活甚力，近因川北赤燄披猖，急待進剿，獨立師現已指定該旅赴前方，協助剿匪，聞該旅昨已函請共委員會，索取宣傳大綱，正整裝待命出發云，

南充添辦民團整理電線

南充十七日通信，自匪擾營山，此間常局深慮共匪搶渡嘉陵江，除派重兵沿河防守外，復調保衛團精練民練各營，協助防河，期臻嚴密，因此本縣四鄉各場，無兵無團，治安堪虞，乃由各場紳首，自動添辦民練，以維地方秩序，但團甲舊有廢槍，多被民練營提借，只得以明火槍作用，日前北區搬溪團甲，因分配火藥，被吃煙者引燃爆發，頓時燒斃一人，重傷十七八云，

又訊，此間當局，日前奉剿匪總司令部命令，修理川北電線，以利戎機，現已由揚軍長轉令該部電務人員，趕緊遴照修理，一自遂寧經蓬溪洪至三台，一自遂寧經射洪以達順慶，至擬在此間南門外大操場，平治作飛機場，今尙未着手云，（順）

省方積極籌剿匪費

鄧軍向中聚兩行只各借五萬元　督署向銀行錢莊借款十萬簽字　市商會紅票督署飭改商號名義

十月十四日省訊，二十八軍全體將領，以紅契作抵，向中聚兩銀行各借款二十萬，以作該軍剿赤軍費，茲據銀行界人談，近來中聚兩行，在成都方面交出各方兌款現金，爲數甚鉅，若再須提出四十萬，以目前情形論，實難辦到，倘現金提出太多，又引起蓄款之人懷疑，況此例一開，各軍相繼做效，絕無法應付，（因二十九軍已有同樣交涉）關於此項借款辦法，中聚兩行，已電總行請示，現均未奉有復電，聞該兩行經理，在未得總行復電以前，不能負此重大責任，昨日午後，二十軍各部財務人員，復邀中聚兩行經理在東大街康泰祥商辦法，結果大致議妥，中聚兩行各借五萬元，以省會各項稅捐每月收入百分之五十五作爲擔保，從十一月起，每月還二萬五千元，其餘繼續協商務期雙方均不受影響云，又十五日省訊，廿八軍向中聚兩行借款辦法商定，利率每月分半，金額及擔保，悉如昨議，並在款項未清還以前，概由鄧氏私人以紅契保障，雙方認爲圓滿，已定于今日簽字交銀，又鄧晉康總指揮昨已在督署領款二十萬元，不日即將取道潼川赴昭廣督戰云，（聯合社）

又訊，督署財務處向此間銀行錢莊借款十萬，作剿赤經費，該項借款條約，昨日大體已經決定，約中署名除中聚兩行，暨公記外，尙有督署財務處，及稅捐總局，其條約內容爲中聚兩行，各任借款四萬，公記任二萬，共爲十萬，是項借款以成華各種附加剿匪捐作抵，其辦法自十月起，第一月成華各種附加剿赤經費，全數移作償還借款之用，以後則撥每月收入之半數，該款悉數存於聚行，不得挪作別用，至市商會借款，中聚兩行，尙未承認，因督署撥派剿赤軍費成都銀行錢業爲十萬元，如再代人籌墊，實力所不能也，

又訊，此間市商會所籌剿赤經費，先解現款大洋十萬，選經該會代表與督辦署財務處人員暨銀行界磋商，始於日前由該會製出紅票，呈交督署財務處，惟該處認爲形式不符，特飭該會另行立票呈繳，昨十三日該會代表等，即赴東御街與督署財務處人員接洽，據聞結果由商會用商號名義出具紅票，一方向銀行界進行借款事宜，惟究用何商店名義立票，仍須開會討論云，

秋季大減價一月
永信成商店　新到各色
●緞●葛●綢●綿●絨●呢●
花仔美麗　顏色
照碼九五扣
「歡迎顧主」
十一月一日起
地點商業場
電話五五八

牙科博士劉雨村
住重慶商業場容康牙科醫局
專醫各種疑難病齒
不痛。速癒。斷根。
精鑲各種金牙磁牙
適用。工精。耐久。

醫補時間
每日午前九鐘起午后五鐘止過時不候星期停診

高麗參
萬病統治　起死回生
由韓直運　價格克己
函索說明書請寄郵票一分
重慶武庫後街四十九號
高麗參行啓

商餘公司
秋季大減價
廿一天
各貨一律九折
地點：都郵街

請吸發達爾香煙
華美烟草公司全川總經理處
招請本外埠分經理
給最優厚之利益
接洽處重慶都郵街商餘公司三樓

注意
實洋無扣
宏裕特色多
一角零五灰洋布
一角二仙五藍洋布
三角二新花縐各
三角五時新摩登綢
其餘各貨六折至九五折
地點新豐街

陳炳堃發表剿匪意見

詳述匪情請各軍共謀制勝之方

達縣陳炳堃君昨發快郵代電，詳述赤匪情狀，請各軍將領注意原文略云此次剿赤，是川省存亡問題，是人民死生關係，溯因赤匪入川，九月於茲，以川省內戰不甯，無暇撻伐之故，一再陷我通南巴，而彖爲其根據地，乘川民窮困之際，藉口不完糧，不出款等邪說，煽惑無知愚民，至于今昭廣劍閬蒼南營蓬儀各縣，亦化者多，近復侵入綏境，陷我卜寶芝鄉，在石橋河設總政治部，集中糧食，編組少壯，以鬻以暇，從容布置，而一面牽其主力匪隊，擾廣安之花橋，蓬安之州口，以致順慶震動，赤禍橫流，至可憂也，惟查赤匪慣技，若以大軍撻伐，彼則化整爲零，我方雖有一旅或一團之衆，四面合圍，勇猛衝鋒，而彼僅以十凿或八組，與我對抗，其一組只二人，平日射擊較精即三槍不命中者，罪及其匪隊長處分極爲嚴厲，我剿赤之軍，每爲匪敗，此不可不注意者也，匪又慓悍異常，翻山越嶺，行所無事，我大軍至，彼卒醜類，隱於山谷，我窮追往往中伏，竟致被圍繳械，雖中央軍在江西，且猶不免，我此次剿匪之軍，其可疏忽於此乎，且匪之來也，重在組織民衆，訓練民衆，舉一地方之精壯者，悉歸編制，一爲少年先鋒隊，一爲赤衛隊，一爲游擊隊，每日由紅匪首領督率，專習射擊與拔山等技，大軍一至，彼電馳匪以去，而地方遂無人矣，我軍每入匪區，平時無所偵探，戰時無所取得，彼獲利而我蒙害，我綏兵首長，宜於此思所以爲制勝之方也，上述赤匪各種之情狀，得諸巴中難民之傳說，籌策征剿，責在諸兄，貴神速而萬勿觀望，取一致而切戒紛歧，鄙意今日剿匪各軍，應共發救民宏願，不涉一己之私，悉爲羣衆而出，總司令乘至公至誠之心，以發號施令，各首長本至慈至勇之概，以督師應戰，對於士兵，則厚其餉糈，恤其辛苦，使之効忠而禦賊，對於百姓，則禁拉夫役，不住民房，有以稀德而獲福，我全川民衆，助捐納餉，勇於輸將，簞食壺漿，竭其誠敬，又復聯團防堵，詰察奸宄，爲軍隊之後盾，措地方於磐石，庶幾乎軍民合作，又何憂赤匪不滅耶，願諸兄不棄芻蕘之語，立成肅清之功，苛捐雜稅，從此免除，而匪人無所藉口，貪污土劣，從此懺悔，而匪人無所指謫，青天白日，光明顯現，川局統一，蓋於是矣，（下略）

王陵基新編清鄉第三路

陳功甫任司令　担任萬縣防務

萬縣十三日通訊，三師清鄉第三路司令陳切甫，原任楊子惠部旅長，後在二十一軍服務，最近陳氏收容隊伍一團，投誠三師，被委爲清鄉三路局令職，現王總指揮，以後方防務綦重，故留該部駐萬，並將二師朱考隊一團合編，撥歸陳氏節制，連陳氏爲基本，共編兩團，委陳氏爲清鄉三路少將司令官，委朱爲該路第一團團長，委師現上校參謀處長宋子揚，爲該路第二團團長，決於日內改編完善，調駐本市與南岸陳家場一帶，以緊後方防務，又該路第二團之一營營長何治安，調中校團附，遺缺以三師體育隊長劉華允任云，（時聞）

劉湘頒發安撫會組織大綱

成都新街已設立安撫會辦事處　會中宣傳組長非李璜乃彭植先

省訊，剿匪總司令劉湘自聘張瀾，邵明叔爲安撫委員會正副委員長後，積極籌辦一切，頃已在新街東昇字號設立安撫委員會辦事處，該會宣傳組長，前傳爲李璜，茲據確息，剿匪總司令部，因李辭職，已改委彭植先，並令發四川剿匪區安撫委員會組織大綱如次，（第一條）本委員會，定名爲四川剿匪區安撫委員會，商承四川剿匪總司令，辦理匪區域內，救濟，慰勞，調查，宣傳各事宜，其有事關各軍者，亦得選與各軍長官，協商辦理，（第二條）本委員會，設委員長一人，經理全會事務，督率各組織委員若干人，贊助委員長，辦理各項事務，由四川剿匪總司令聘請之，均爲無給職，（第三條）本委員會，依第一條之職權範圍，分設各組如左，㈠總務組，担任文牘，交際，交通，會計，庶務，及不屬於他組之事，㈡救濟組，担任難民之臨時賑濟，安置編配，及收復匪區後之復業等事務，㈢慰勞組，担任前線及受傷官兵之慰問，犒勞等事務，㈣團務組，担任匪區，及接近匪區各地方，民團義勇隊之組織訓練，并指揮調遣各事務，㈤調查組，担任調查難民之狀況，匪患之情實，地方殘破之情形等事務，㈥宣傳組，編輯各種刊物，對人民宣傳共匪之殘害，欺騙及此後政治之改良，并向剿匪區外宣傳地方之災情，難民之慘狀，請予撥款，或捐款救濟各事務，（第四條）各組設主任一人，商承委員長辦理各本組事務，由委員長聘任之，各組視事之繁簡，分設辦事員，及雇員若干人，由委員長分別聘用或雇用，（第五條）委員會，每月開常會一次，如有特別事件發生，得開臨時會，均由委員長召集，開會時，以委員長爲主席，如委員長不能出席時，得指定委員代理之，（第六條）委員會，於第一條職權以外，如事關安撫有舉辦之必要者，得建議於四川剿匪總司令，請其核准施行，（第七條）委員會辦事規則，由委員會另定之，（第八條）本大綱，如有未盡事宜，得隨時報由四川剿匪總司令部，核准修改之，（第九條）本大綱自公佈日施行

民覺輪船在忠觸礁

忠縣通訊，十月一日下午，民覺輪船，在帥溪場因水勢過急觸礁沉沒幸有木船施救尙未淹斃乘　劉縣府已令飭石寶鄉準備棧房，以便乘輪者暫住，同時在石寶寨附近，潮溪盤處，亦因江水過大，被輪船浪沉木船一隻，淹斃數人，其中聞有縣富紳周吉市君之外孫女盧女十等，（交通社）

九縣聯團（續）

富順團委會提要點十項

四，聯團主要問題，重在堅壁清野，擬於最短期間，向肅清聯團各縣匪共，如一縣團隊力量，不足剷除匪共根株時，聯團各縣應負協助責任，

五，由聯團各縣公同聘請軍事專門人員，偵查聯團區域內險要地形，建築碉堡，並固防禦綫，并扼要配備團隊，以資防守，

六，依照一二三等縣，就各縣原有團隊，抽撥精銳壯丁合組聯團隊若干隊，聽候聯委會指揮調遣，

七，聯團區域內勘定路綫，一律敷設電話，以便消息靈通，除已敷設不計外，未敷設者，由各縣負責完成，

八，聯團各縣爲正本清源計，應由各縣正副委員長剴切勸導富紳，及時覺悟，自動捐款，并負責趕辦救濟事業，俾無衣無食之貧民，得不凍餒，不致挺而走險，流爲匪共，

九，聯團委員經費，由九共同負担，依會議時，酌其預算，依照一二三等縣攤派之，

十，九縣聯團委員會成立，會呈二十一軍部備案（完）

戲院　連映三天　歡迎各界

孕婦必需「應驗如神保孩七風丹」

此丹凡爲有孕將屆臨月者無論兒女貴重與否要顧孩能於保險必須預購一瓶「擋治呱呱落地之嬰孩保險七風丹」全嬰孩在彌月內按法服丹一瓶包無危險並保幼稚期間少生瘡患與之症痲稀少即爲分娩者必備之聖藥奏尚希各界特別注意是幸

價值每瓶售生洋一元　每打十一元

同仁醫社經理杜濟川批發處謹啓　住重慶市大陽溝街門四十九號內

3

國民政府航空公路建設獎券

十月三十一日開獎

決不延期

第二期獎券共發五十萬號每號分作十條每條售價一元獎金總數二百五十萬元獎額共計萬零六百六十五號獲獎之機會爲十與一之比例

一等獎　一號獨得洋五十萬元
二等獎　兩號各得洋十萬元
三等獎　四號各得洋五萬元
四等獎　十號各得洋一萬元
尚有五萬餘號中獎獎額

售券處

贛鄂江浙皖川省總經理大運公司上海四馬路三三零號
四川全省經理重慶聚興誠銀行重慶商業場內
凡縣掛懸券辦事處之藍地白字標識之公司銀行商店均有出售

國民政府航空公路建設獎券辦事處發行
地址　上海愛多亞路一八三一五號

五淋白濁永遠斷根　德國白濁聖藥（麥司甘白濁丸）

德醫猶秩庸

科目　專門內科兼理各科
地址　較場口第三模範市場稅捐總局下隔壁
時間　門診午前九時至午後二時　出診午後四時至八時　星期停診

診費門診一元出診五元拔號均加倍現値時疫流行本醫師特運到大批新鮮預防霍亂傷寒混合疫苗每人計注射三次共只取費洋一元五角以期普及

開設重慶

老山人參　大花旗參　盧頭洋參　大小參　關東鹿茸
台麝香　野神樸　白銀耳　天生磺
衛生丸　廣三七　東膠阿　黑錫丹
六神丸　七珍丹　京牛黃　鐵雄丸

外埠函購

華同光

痧一粒　紫雪丹　保赤散
烏犀角　眞馬寶　如意油
牛黃至寶丹　安宮牛黃丸　專翁大生丸

本記採購各省道地藥材依法炮製清潔咀片自製膏丹丸散膠酒花目繁多不及備載參茸麝桂貴重之品無不俱全並代售京滬各地著

重慶美亞水火保險公司緊要啟事

逕啓者敝公司前買辦張振功君因事赴申所有業務現已改任仝支生君爲華副經理胡守吾君爲買辦倘各顧客有投保者希即向仝胡兩君接洽爲荷再啓者保費一項祈逕交敝公司賬房索取西經理簽字之正式收據方爲有效倘交與招攬生意人或無正式收據之任何人及扣除私欠等情敝公司概不承認特此鄭重聲明此啓

柯達萬利軟片為本公司之最新出品塗有雙重藥膜感光迅速不論天色明暗光線強弱或大雨中拍攝快照均能清晰異常故無論何種軟硬片鏡箱裝用萬利軟片必得較佳之結果幸試萬利誠軟片中之極品

柯達公司啟　上海　天津　香港

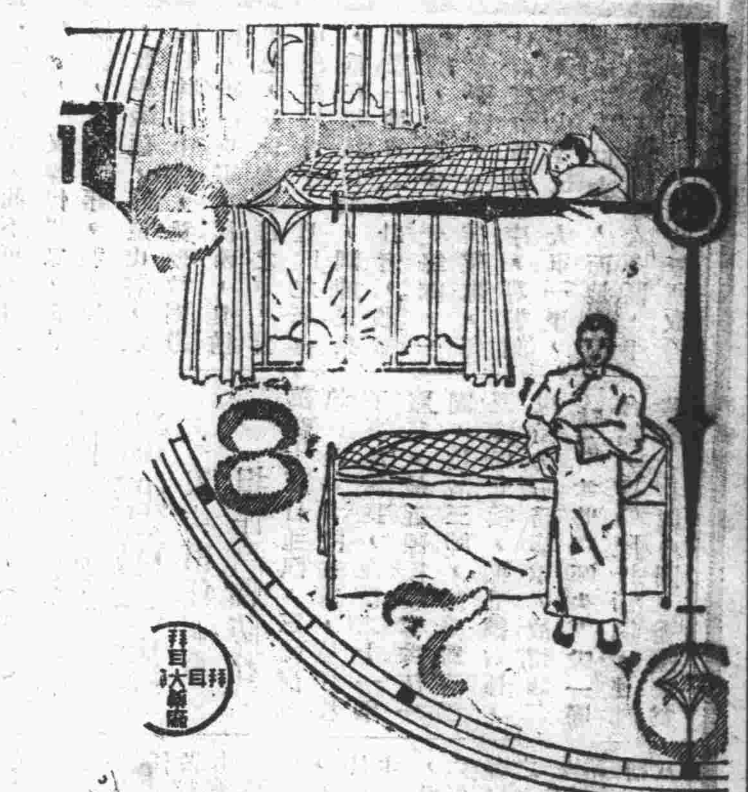

及時安睡　日出而起

精神奮發。誠人生之幸福也。然患失眠症者。比比皆是。宜於臨睡服阿特靈安眠藥。則必能睡眠安適無夢。醒後自然爽健。

A-1

天錫生號鳴謝

四川商業銀行經理保安保險公司賠欵迅速

啓者敝號於七月二十四日向四川商業銀行經理之保安保險公司投保桔糖二百二十件計保金額七千七百元渝裝峨嵋運宜不幸該輪在途觸礁所保桔糖損失殆盡當經敝號在宜請公證人驗明損失情形昨將證單寄渝該行立卽如數賠償於此足見該銀行信用昭著賠款迅速之一班誠爲吾商界之保障也感激之餘特此登報鳴謝此啓

順華香烟行招請外埠分經理

啓者本行總經理上海大東友成各烟公司飛虎號牌香賓牌璇宮牌公館牌京山牌各種上等國貨香烟品質純潔烟味純正早已馳名全川玆爲普及國貨起見招請全川各埠分經理利益優厚手續簡單爲便利分經理計並能由上海宜昌萬縣各埠分行直接發貨如蒙承銷極表歡迎

請吸 上等國貨 橡皮頭 味純價廉 質潔芬芳

璇宮牌 香賓牌 飛虎牌 京山牌 公館牌 香烟

際此國難嚴重時期敝行爲提倡國貨挽回利權竭誠推銷實行薄利主義敬請各界試嘗

全川總經理處 順華香烟行 總批發處道隆烟號 住西三街十號

500,000

重慶市民銀行

本銀行遵照股份有限公司組織設立曾在財政實業部註册領得一四四號營業執照辦理商業銀行一切業務暨各種儲蓄利息優厚辦事敏捷如蒙惠顧竭誠歡迎

主旨 發展市廛經濟 鼓勵市民儲蓄

資本 收足國幣伍拾萬圓

業務 辦理各種存款放款匯兌貼現押匯代理收解款項

儲蓄 政府特許創辦儲蓄金拾萬圓另立專部辦理各種定期活期儲蓄存款會計獨立自負無限

通匯 南京 上海 漢口 北平 天津

總行 鐵板橋三號 電話 經理室四〇號 營業室四五號

婦女儲蓄部 都郵街 電話四九〇

保乃命（保喉防疫聖片）

喉病非常危險若經傳染重者或有性命之憂故對於最初症象必須注意預防保乃命清涼適口功能殺菌止男女老幼隨時常含口中可免一切喉病誠旅行之良伴也

上海科發大藥房監製

角木橡皮圖章精印鉛石名片

啓新出品 成色一律 完全國貨 性質耐久 老牌可靠 堅固任重

全川總分銷處 重慶華記機器五金行 白象街卅八號 電話四五六號

美麗理髮社

逕啓者敝店自開幕以來名譽早播於渝地承蒙各界讚揚故不惜巨資特從申購新奇坐椅以備各界士女安坐之需復從申漢聘請有名技師以及燙理髮無不出乎新奇花樣以壯美觀敝店從新修理尚未工竣現擇於本月十六號開張各界士女盍興乎來方知言之不謬也

商業場西二街

謙怡參茸號

開設重慶會仙橋街第二十七號

本號專辦參茸燕桂馳名丸散膏丹以及雲南百寶丹山西龜齡集定坤丹虎標萬金油等名目甚多不及細載如蒙賜顧克己歡迎

政府註册特許免稅 商標 地球

重慶市寶順料貨工廠開幕紀念九五歡迎

本廠新創國貨 宗旨抵制舶來 各種雖屬土製 物質精緻稱奇 所出各種成品 白磁各物俱齊

中西大小瓶式 電管絲鈎文具 物美競銷各省 山東料貨齊驅 應有盡有承辦 特別減價月一

如蒙鑒賞賜顧 交易限日定期

廠址渝北嘉陵門外水月菴側 貿易部下大樑子百零九號 寶順廠啓

川康團務幹部學校軍需處緊要啓事

啓者敝處於本月七日在二十一軍總金庫取款由金庫出有二百元欠條一張號碼爲一九八六號於本月十八日派人到金庫取兌殊此票在途被扒手竊去除函請金庫止兌外無論何人拾得概作無效特此登報聲明此啓

成都壬申兵災重慶助賑會啓

啓者竊本會前發出捐册從一號起至二六一號止共册二百六十一本刻經結束完竣僅收回捐册八十三本尚有一百七十八本未經收回玆將該册號數逐一開列於後應請代募諸君將募得賑款連同捐册逕繳成都聚興誠銀行張經理茂芹收轉壬申兵災救濟會查收卽或內有未經募得捐款者亦望將空白捐册逕繳省會以了經手特此登報奉聞卽希譽照爲荷

發出捐册未收回號數列下

一號册 三號册 四號册 六號册 七號册 八號册 二二號册 二四號册 二九號册 三四號册 三六號册 三七號册 三八號册 三九號册 四一號册 四三號册 四七號册 五二號册 五三號册 五四號册 五五號册 五六號册 五七號册 五九號册 六〇號册 六三號册 六四號册 六五號册 六六號册 六八號册 六九號册 七〇號册 七二號册 七三號册 七四號册 七六號册 七七號册 七八號册 七九號册 八一號册 八二號册 八三號册 八四號册 八七號册 八八號册 八九號册 九〇號册 九一號册 九三號册 九四號册 九五號册 九七號册 九八號册 九九號册 一〇〇號册 一〇一號册 一〇二號册 一〇三號册 一〇四號册 一〇五號册 一〇六號册 一〇七號册 一〇八號册 一〇九號册 一一〇號册 一一一號册 一一二號册 一一三號册 一一四號册 一一五號册 一一八號册 一一九號册 一二〇號册 一二二號册 一二三號册 一二五號册 一二七號册 一二九號册 一三一號册 一三二號册 一三三號册 一三八號册 一四二號册 一四三號册 一四四號册 一四六號册 一四七號册 一四九號册 一五〇號册 一五一號册 一五二號册 一五三號册 一五四號册 一五五號册 一五七號册 一五八號册 一五九號册 一六一號册 一六二號册 一六三號册 一六四號册 一六七號册 一六九號册 一七〇號册 一七一號册 一七五號册 一七六號册 一七七號 一七九號册 一八一號册 一八三號册 一八四號册 一八五號册 一八六號册 一八七號册 一八八號册 一九〇號册 一九一册 一九二號册 一九四號册 一九五號册 一九六號册 一九七號册 一九八號册 一九九號 二〇〇號册 二〇一號册 二〇二號册 二〇三號册 二〇四號册 二〇五號册 二〇六號册 二〇七號册 二〇九號册 二一〇號册 二一一號册 二一二號册 二一三號册 二一四號册 二一五號册 二一六號册 二一七號册 二一八號册 二一九號册 二二〇號册 二二一號册 二二二號册 二二三號册 二二四號册 二二六號册 二二七號册 二二九號册 二三〇號册 二三一號册 二三二號册 二三三號册 二三四號册 二三五號册 二三六號册 二三八號册 二三九號册 二四〇號册 二四一號册 二四二號册 二四三號册 二四四號册 二四八號册 二四九號册 二五〇號册 二五三號册 二五四號册 二五五號册 二五六號册 二五七號册 二五八號册 二五九號册 二六〇號册 二六一號册 合計一七八

吾國經濟改造的根本問題（續）

（陳光甫）

第三，品質也如洋米。米，第一要色白，第二要粒形盤而大，第三要乾燥，第四要雜質少，第五要漲性大。現在國產的米，能合於上面五個條件的很少，蕪米幾已不銷廣州，原有地盤，都給洋米侵佔了。洋米乾燥，可以久藏不壞，雜質既少，光澤也好，出口都經檢驗，品級有一定的標準，在規定期限中，又能大量供給，而蕪湖米却適得其反，米號等中間入，非但不謹改良，有時竟任意作弊，詐僞百出，眞有防不勝防之概。

第四，缺少種種新式設備如堆棧和礱米機等，譬如上海爲米的消費和轉運之所，但是米質容易變壞，不能久擱，只有隨到隨賣，所以來源多的時候，市價暴跌，少的時候，市價又暴漲。綜計上海每月銷約三十一萬石，而各處米棧存量不過十九萬石而已，上海如此，其餘各地，當然更不如了。其次西貢，緬甸，暹羅等處的米廠，都裝有德國機器（F.H Schule Co:Strienland Schrader）出口的米，又用乾燥器取出水分，一小時出米，多的六七千磅，國內的礱米廠，那有這種設備？

現在要解決米的問題，米業中人，須先感覺到本身地位，已爲外人所奪，長此以往無地可容，儘量採用新式機器，變換經營方法，或許可以挽回已失的市場。政府更應下一番決心，改善米種，以增加農民的生產；預定統制計劃，重行運輸辦法，以減輕商民的成本，方能與洋米競一日之短長。

六 麥 南人食米，北人食麥，麥的情形，和米也差不多。第一是產量不足。現在雖沒有小麥產量的確實統計，但是從大批進口洋麥上看來，可以斷定其不足以應付國人的需要。上海麵粉廠，終年開工的很少，大抵在五月以前，已缺少原料，如無洋麥進口，大都停工不做，在理想上，上海各麵粉廠的生產量，每年應爲三千零三萬包，實際上都只出了一千五百餘萬包，不及百分之五十，而此一千五百餘萬包中。大都分的原料，用的仍是洋麥，二十一年，進口一千五百萬石，值五千二百萬兩，較元年約增六倍，（表八）國內產量可想而知？

第二，運銷不得其法（圖三。）大都先由農戶，賣給當地土販，再由土販催船，運至市鎮，託雜糧行家去兜買，雜糧行家，爲之秤厘估價，賣給各地行家分莊，或麵粉公司的收麥處，而抽取百分之一的佣金。其缺點有三：（一）全無組織，各自爲政，攙水夾泥等行爲，多在發生時：（二）運費太貴，佔了成本中的大部分，例如從蚌埠運至上海，每包一百八十斤，火車費一元七角，民船一元三角，占貨價四分之一左右，而從鄉間運到蚌埠的費用尚不在內；（三）從較遠的內地，運到上海，大概要兩三個月，甚至七八個月。沿途虧耗，每百斤常在五六斤至九十斤左右，遲緩而多風險。至於美麥運到上海，每担不過六角，早則兩星期，最遲也不過四十天便到了。

第三，品質退化。我國小麥，分白皮赤皮兩種；白皮粉多而潔，只產于山東一省赤皮產於豫鄂湘皖蘇浙諸省，色澤粉質，不如白皮，下等的大都皮色厚滯，身骨污溼，即上等的，其麵筋質也在百分之四十五至五十之間，與洋麥只含百分之三十至四十的相比，優劣顯然。

天然缺點以外，在人工方面。又比不上洋麥。洋麥是用機器收割的，我國則用人力，常有泥重斤輕之病。農民多急於換錢，在未成熟以前，以把麥割了，身軟色呆，難於磨粉。至於攙入泥土，壽穀，更是很平常的事情，大約澳麥白皮粗粒，海斗一石，重二百零六磅，美麥重一百零五磅半，而我國麥只重一百六十六磅，比澳麥只四十磅，比美麥輕三十九磅半。若把三種小麥，放在一起，其汚雜的，必爲中國麥，一望而知。（圖四）未完

立法院補充民法條文（續）

本市同業會協懇

▲于原有四種公司之外

▲加股份分担無限公司

良以夠貿以後，無時尤有破產亡家之虞，貧者既無資力，當然無營業之可能，致演成常此裹足，貧者無生之現象，如之保留舊有良好習慣恐商業前途不堪設想職會等再四籌維，仍擬懇請鈞院于原有四種公司（即股份有限公司無限公司股份兩合公司）之外，增加一種爲股份分擔無限公司，此種公司雖屬無限，但係按股分担無限責任，渝埠商號屬此類者十居其九，其權利義務于組織時亦係照此約定，即各地商號屬此者亦居多數，揆之各地事實習慣，實有增此一種公司之必要，即請于現行民法債編內，補充條文，規定合夥營業屬于股份分担無限責任者，其合夥財產不足清償合夥之債務時，各合夥人對于不足之額，按照股份平均負其責任等語，如此既與法一令其他各條不相抵觸，復與各地事實習慣均相符合，於法於理均屬可行，素仰鈞院愛護商業，甚周且至，當必樂予補充以資救濟，爲此協懇鈞院俯準施行，迅轉行政院頒布實行，用資補救而維商業，實爲公便，仍候批示祇遵僅呈國民政府立法院，重慶市商會主席溫嗣康疋紗綢緞業同業公會主席王輔廷鄧子文五金雜貨業同業公會主席李星北紙張印刷業同業公會主席呂維周乾菜業同業公會主席陳樹青山貨業同業公會主席程筱珊藥材業同業公會主席周楸植絲業同業公會主席李奎安糖業同業公會主席曾仲海鹽業同業公會主席何說岩錢業同業公會主席王栱蘇貨業同業公會主席馬蔚三銀行業同業公會席康寶恕銀樓業同業公會主席譚敬賢

棉業統制會成立詳情（續）

宋部長主席懇切致詞 主任演說政府望援助

○開成立會○昨日上午十時，財政部長宋子文，暨各委員，均先後蒞會，當卽舉行成立大會，儀式極爲簡單，并拒絕任何記者旁聽及攝影，席間，由主席宋子文，及主任委員陳光甫，相繼致詞後，宋部長於十時三十分，先行退席返寓，各委員卽開第一次委員會議，并常務委員會議，通過該會辦事細則及各組專門委員各股職員名單等案，至十二時始行散會，

○主席致詞○主席財政部長宋子文致辭，略謂，今日鄙人代表全國經濟委員會，說幾句話，中央深知現在世界紛擾爭奪，稱雄道霸，不出一經濟問題，中國今日的衰弱被侮不克振拔，也是經濟問題，國家能生存，民族能自強，非先發展國家經濟實力不可，政府因此成立全國經濟委員會，今後將以全副精神，致力於此，希望全國人民，都要提起精神，一致來工作，這才是救國救民的大事業，經濟委員會，預定設置各種統制委員會要用國家力量來幫助各種重要實業向前進取，今日棉業統制委員會，首先觀成這是值得我們引爲最愉快的一事棉業何以要統制，內國經濟委員會已有一篇告國民書，說明用意，棉業在國家經濟地位，關係特重，但目前情勢如何，前途情勢又如何，外廠製造日見進步，中國廠因有種種原因，不能追隨，以致兩相比較，距離愈遠，本屬生產落後的國家，反有供給過剩的現象，這種現象，一方面固然是社會的病態，一方面也是事業界本身的不健全，照此情勢下去，前途眞是危險到萬分，但過去錯誤，責任誰屬，今日我們無暇去追究，我們祇要從此有覺悟，從此來用國家人民各個所有的力量，變成一個總力量，設法去圖挽救將，來有還望，這是政府要用統制手段，來復興經濟實業的意義，鄙人今日所希望於諸君者，一方面固然要儘量去檢覺過去的錯誤，一一加以糾正，一方面還得要趕快修築向前的大道，好讓棉業界人士，都有可以向光明前途進發的途徑，這條大道，應該取何種方向，應該如何修築，這全部計劃，以及支配實施方案，便是統制委員會應該去做的工作，祇要計劃方案規定出來，統制委員會委員，多數同意，棉業不認爲此路成功，確可達到光明途徑，那這一筆經費，政府方面，完全可以擔承這是中央已有決心的，將來執行方案，如遇任何阻力，政府方面，也當盡力來維持，以求貫徹的，今日的問題，第一希望各委員共同努力，做此救國救民工作，第二希望全國紗廠及全國民衆，也要一致起來，共同努力，做此工作，爲國家發展經濟的後盾，今日貴委員成立，鄙人謹代表全國經濟委員會，預祝其未來事業之成功（完未）

滬絲市暴跌後 停工絲廠達三分二

資方要求減低工資 社會局已進行調處

十五日滬訊，歐美絲市暴跌後，江浙廠絲B字等級，每擔自九百二十元跌至七百元云，本市開工之絲廠，以繅成之絲，虧本甚巨，紛紛停工，勉強維持開工之絲廠，經同業公會之議決，除取消中工禮拜賞蠶蛾外并呈請主管官署將女工工資，每日自五角減爲四角二分，以維現狀，社會局得報後，即派幹員詳查絲價，以便作爲調解時之參考，并已定本月十六日午後二時，召集絲廠業同業公會，及繅絲業問話，依法進行調處，據新聲社記者向絲廠業公會調查，知本年七月間，絲市起色後，本市絲廠開工者，南市閘北虹口租界，總計達六十四家，嗣絲市暴跌後，截至昨日止，全市絲廠，勉強開工者，僅二十家云，

瀘縣金價突漲

各銀號停鑄金首飾

（瀘縣通訊）此間赤金近因需要者多價又上漲不已，至昨十五日收進每兩已由一百一十五元漲至一百二十元，售出則由一百二十元漲至一百二十五元，致各銀匠舖以金價過高，營業不旺，現已停止鑄辦金首飾，而各金號剋正大價競買各種舊金首飾

滬市金價平疲

形勢恍惚人心徘徊

上海十七日電，金市昨疲而復堅，形勢恍惚，晨初以海外銀市英美俱跌，匯兌升降俱有，五金交易所遠期銀價跌六厘及七厘半不等，倫敦生金降一先令七便士半，美礦金小七角九分，美麥縮三分八七五，美棉微賤，股票漲跌俱微，毛盤開出平而帶疲，蓋歐陸與遠東風雲緊急也，開後以供過於求，路透電有美因物價尚未漲至可滿意之地位，是以穩定金元尚難同意之訊傳來，大戶脫手頗力，銀行趁賤尚扒，逐漸回升，遠期納買更佳，一般心理對於德國卽使發生戰事，金價反有一漲之可能，蓋美金之在德國者，勢必運回，匯兌有看縮可能，是以人心疲後轉定，定面復振，午刻已升至十元外，後市開出微挫，銀行力扒，匯市轉緊，金價復俏，查一天形勢徘徊，給赤價爲千一百十五元，本屆掉期由八元至九元半云，

昨日本市行情

金融（中國銀行行市報告）

（一）申匯

	賣價	買價
電匯	一一〇〇	一〇九四
十一月	一一〇〇	一〇九六
十二月	一一二	一〇九八

（二）省外匯率（每百元）

上海及華南一〇·五〇 天津及華北一一·五〇

（三）省內匯率（每百元）

成都貼水四元 瀘川平過 內江貼水二元

敍府貼水一元 萬縣貼水五元 涪州貼水六元

瀘州貼水一元 隆昌貼水一元

（四）利率及金單位

比期息 日折 每千元 六·三五

金單位每百合洋 每千元 二〇一·五〇

（五）國外匯兌

（甲）滬洋每元合 英鎊一先令三辨士又十六分之四

美金二角九分 法郎五法郎〇生丁 日金一元〇八

（乙）以外幣爲標準

英鎊每鎊合	滬洋一五·七四	渝洋一七·三九
美金每元合	滬洋三·三七	渝洋三·七二
法郎每價合	滬洋〇·二〇	渝洋〇·二一
日金每元合	滬洋〇·九二	渝洋一·〇二

證券行市

	每千元價
印花菸酒庫券	五二五元
二期鹽稅	五一五元
軍需庫券	三八〇元
一期川東金融公債	二六〇元
二期川東金融公債	二六〇元

千每元

銀錢

莊票換現鈔	每千元	貼水一元
莊票換川洋	每千元	貼水二元
莊票換人洋	每千元	貼水四元
鈔票換現洋	每千元	貼水一元
生洋每千元		貼水二元五角正
雜鈔每千元		貼水一元五角正
大洋換銅幣每元		二十四千八百文
大銀每百兩		貼水一十二元正

赤金

	每兩	價值
赤金	每兩	一百一十八元

紙烟

	每條價
小大英	四元三角七
小大號	二元九角五
盜牌	三元六角二
小飛行	一元六角七
小黃金	一元七角七
飛虎	一元七角正
小美傘	一元七角二
玉獅	一元七角二
小白金龍	七角三

蘇貨

	單位	價值
健兒美卜粉	每筒	五角
六頭黃本梳	每套	一元
五頭竹節梳	每套	八角
公鷄毛口襪	每打	六元
公鷄絲男襪	每打	四元

紙張

	單位	價值
白有光	每令	四元三
一色有光	每令	四元八
大紅素	每百張	十二元
宋錦紙	每刀	三元二

山貨

昨日市面平淡，除黑猪毛出交八担，價一六〇元，尖莊白耳出交十二斤，每斤價九四元，餘外均無交易，今日桷梏約成交五十担，價三三·八元肚棓出交七十担，價三二·三三元，撐板出交二十担，價二九·二二元，青蔴出交二十担，價二二·二元，以上兩物，均爲轉手商所購，惟黑猪鬃，市面稍有活動，因滬市生意漸轉起色，渝埠字號，特提價購買，全日約成交五十担，價二三〇元云，

糖市

	每百斤價值
冰白糖	二十四元
中	二十三元幾
次	二十二元幾
下次	二十元
水糖	十四元
桔糖	十五元

輪汽船出入消息

船名	期到	開期	往地
民貴	廿一日	廿二日	上海
民憲	十九日	二十日	宜昌
民有		二十日	嘉定
民殷	十九日	廿一日	同
亨大		二十日	敍府
江津	十九日	二十日	松溉
江渝	十九日	廿一日	松溉
佛亨		廿一日	本洞
民選		二十日	涪州
元通		廿一日	同
民生		二十日	合川
民寧		二十日	同
民法		二十日	同
飛鷹		二十日	合川

成渝路長途汽車消息

時間	班次	車輛	出發地
十月二十日晨七鐘	第一班車	第廿五車客車	重慶通遠門總車站
十月二十日晨七鐘	第二班車	第廿六號客車	同
十月二十日晨七鐘	第三班車	第十一號貨車	同
晨車七鐘半	第四班車	郵政專車	同

以上四車均駛椑木鎮

劉雨齋遷移聲明

敝醫師治療所原設小十字車場華康商店樓上茲因後坡前望江旅社地址現改建爲重慶市公立牙科醫院敝醫師受該院董事部委託已於九月一號遷入院中主持一切矣有牙患者請勿枉駕小十字華康樓上是幸

牙醫師劉雨齋啓

四川法校旅渝同學會啓事

逕啓者本會定於十月二十二號（卽星期日）正午假上大樑子川康大旅館開秋季當年大會并歡迎新到同學是日希各份金一元按時貴臨除專函奉達外特此登報週知此啓

堅特麗禮品商號廣告

本店開設商業場 官興陶瓷更奇樣 花瓶插花能耐久 茶壺裝茶連晝夜 尚有各種陳設品 特等像架車光磚 照像材料樣樣有 各界貴臨肯惠顧

新到各貨皆精良 這包運到是大莊 花盆栽花養性良 烈火煎熬無損傷 以及文具名難計 湘繡絲綿產湖杭 時新金木件件強 克己歡迎又何妨

重慶商業場西三街馬裕隆舊址

國貨在那裏

自從瀋陽失陷，東北四省隨之淪亡，憂國之士蔡起而三救國運動，抵制外貨提倡國貨，也是救國策略之一種，於是國產貨品奮湧突發，較之九一八以前出品，成績倍佳，上海各國貨廠家，爲謀發展營業起見，爰定今年爲國貨年，冀國人毋忘國貨，用意蓋無不當，惟是國產貨品，各地皆有，因不必專特上海一隅，他且勿論，卽以吾縣繡貨品而言，北織精造良，售價低廉，實爲國產中不可多得之出品，顧在本市營業，而能合乎貨色標準化，價格經濟化者，厥惟被面大王永興隆足以當之無愧，月寒露冷，西風颯然，各界添製新衣幸爲留意地點小什字，電話二三作，

上天寶成

本樓創始至今已十餘年所出品之金銀首飾質底十足早經各界贊美無待贅述而工作之考較自當與時俱進舉凡鑲嵌各種珠寶玲瓏研巧無不力求新奇最近新出票銀製造之各種陳設

地點長安寺 電話號碼肆

浙昌 景

精造金銀首飾 鑲嵌珠寶鑽石 專製中西器皿

本樓電話號碼 下都

永生 泰豐 聲明遺失股款收據作廢

逕啓者敝號永生讀失涪陵禁煙查緝處於二十一年九月四日代新業信託公司發出第五號信託基金臨時收據一張計洋

海銀樓
器皿當今馳名界人無不樂用以作饋送親友婚壽紀念之禮物品質之高尚無與並比矣
今日十足赤金價　售出一百十七元　收進壹百十二元
寺半邊街百三十八

江錦樓
收買鑛沙荒金
今日金價　售出壹百一十八元　收進壹百一十三元
陸百五十八……街

……陸百四拾四元二角五仙六星又是年十月份第七六號基金收據一張計洋三百……又……禁煙查緝處二十一年十月份發出第八一號基金收據一張計洋一百零八元六角一仙五星以上收據三張除向新業信託總公司登記待換正式股據並存案外特此登報聲明如後原據發現作爲無效此啓

商務日報副刊

第十號目錄

隨感錄……
苗山戀歌……游子
日人壟斷下的青島市況……和周
尾音……
學鈍室漫錄……舒君實

隨感錄

分明是一只銀戒指，帶在窮人的手上，有人便會疑惑是銅的，可是，如果，這只銀戒換在富人的手上，人們就要說是白金的了；畢竟人的「眼，嘴，」是萬能的東西！

「朋友是可以共歡樂，而不可以共患難的！」不信，請細細的去體驗　我能保這並不是武斷的宣言，

衣服穿得講究一些，到處都受人恭維；反之，衣裳穿得簡陋一些，處處都得遭人討厭！

老太婆們的眼中，女兒是自己的好，兒媳婦是旁人家的好。青年們的眼中，父母是別人的好，愛人是自己的好。

有人說：坐洋車太不人道，同是人類，爲什麼你坐他拉？但是我覺得這說話的人眼光，未免有點短視，因爲，假若人人全講這人道主義，洋車夫吃什麼！

苗山戀歌（續）

游子

他與她們戀愛的失敗，都還歌的工拙；歌的唱和一又有一定的步驟，大概見面的時候是：

男：「久不唱歌難起聲，今日唱歌得嬌陪，嬌把好歌唱一個，陪你唱到明早晨。」

女：「久不唱歌難開咀，今日唱歌遇着郎，郎把好歌唱一個，陪你唱到明天光。」

男：「嬌是十三或十四？還不聯郎等幾時，如今世情改變了，萬事宜早不宜遲。」

女：「十三四歲好聯郎，還不聯郎過了堂，箱子出土節節老，桂花能有幾時香。」

男：「想嬌想得蜜糖甜，到嬌當面多話言，刺上摘花怕下手，短棍打蛇怕擔邊。」

女：「想郎想得睡不着，到郎當面多話說，先前趕場慢慢走，如今趕場莫停脚。」

男：「………………」

女：「………………」

他們與她們幽默了一會，或抽幾口草煙，又進一步的唱：

男：「想嬌祇有郎想嬌，好似孔明想曹操，好似紂王想妲妃，又似馬提想鳳嬌，」

女：「想郎祇有嬌想郎，好比玄德想雲長，好比文君想司馬，又比孟姜想范郎」。

在聽得他們這番歌的時候的他們，多少要抱愧似的唱一段像「郎打單身好不窮，衣褲爛了沒人縫，若得我嬌成雙對，衣褲再爛也心雄」的歌詞，一面是暗示着或傷告着他的境遇，與希望，一面是探討着她的意思，預備再作進一步的追求；但這時候的他們，多半是「郎打單身不算苦，衣褲爛了嬌來補，衣褲爛了小事情，良心爛了沒用處：」這樣的答。

假若他們聽了他們的探討歌之後唱起「十八哥哥你莫雄，身上並無半個銅，家中更無半斤米，大話堆堆哄人工」和「…………」的歌，他們是失了魂兒似的再不想不敢，也可以說是他們不願，再同她們癡，除非她們跟着唱個「你也窮來我也窮，桃花落地一樣紅，蘇州銅鑼一樣響，郎耕田地我隨從」的認錯般的歌，他們會不好意思的退出別處去，可是她們因爲在沒有對歌之先，都有相當的認識，絕不會那樣教他們難受，所以他們便索性的唱：

「砍柴要砍青山藤，聯嬌要聯年青人，山藤做柴好火子，年輕妹妹好良心，」

女：「摔草要摔嫩葛葉，聯郎要聯中半年，嫩葉肥土又濃水，中年心好話也甜」

男：「絲瓜藤兒牽屋檐，表哥表妹才好聯，羊毛出在羊身上，牛屎不落外人田」。

女：「表妹有心聯表哥，莫曉表哥心若何？別人愛哥家事好，表妹愛哥情歌多」。

他們聽得狂了，更狂的唱：

男：「你也愛來我也愛，攏就席面配就菜，朋友三四吃酒來，你做花碗我做筷」。

她們必心甘情願而教他們放老成些的唱：

女：「哥哥講活口莫鬆，千日活要一日同，燕予啣泥要口緊，蠶兒吐絲在肚中」。

這時候對歌的他與她，一定是走攏來了，並且多半是手牽手兒走向沒人跡的處所；因爲周遭都是密密的樹葉遮着，很不看見他與她的動作由樹林內送來的風聲，祇聽得他與她很甜密很細微而幾乎細微到不能辨是誰唱的——「妹妹講話眞聰明，這段姻緣天生成，我今對妹賭一咒，「魚死同串鳥同林」，和「你莫急來我莫忙，賭咒發願改成祥，我今像酒你且醉，明日再來進洞房」。

——「…………」——，——「…………」——？

他們與她們都一對一對的走出場坪蹀蹀在山路中（完）

日人壟斷下的青島市況（續）

和周

青島市上的大小商店。什九都是賣買日貨的我們形容一句說：「沒賣買日貨的不成其爲店。」從這一點上○可以明白青島市的概況。我眞奇怪。青島商人個個甘心做奸商。鋪子越大。日貨生意越做得起勁。因爲上面日人傾銷得起勁。奸商以牟利爲目的。樂得推銷。於是下面民衆買得起勁。這樣便形成了青島市現在的市況。現在的民氣。

日人所經營的完全賣買日貨的市場有三四處。最近中山路的日本居留民團。租也劃一部份作日貨市場了。最熱鬧的一條中山路。有一半店家是日人開設的。據說這地方的房屋。也是日人的。（日人占據時代侵取下來的）有一條最長的逵陽路。一長約五里餘一僅有國人經營的商店二三家。這二三家也是有日貨出賣的。電氣公司仍在日人操縱中。其他產業機關。差不多都被日人握着。總之。掌市面上籠罩的是木腿的氣息。可憐國人還不猛醒。要知後患眞不堪設想呀！九一八那天。市上沒有什麼表示。中國的機關和商店。沒一家肯下半旗○當地報紙雖宣傳。無如民氣消沉何！

講到國貨影響。有的都忍痛犧牲。作爲抵制。而狡猾的日人。看中國貨有抵制他的○便拚命跌價。他們爲有本國政府作後盾。所這樣幹。但是國貨呢？有誰？

最近。日人侵略花樣又來了。日人所辦的青島學院○爲使學生練習營商。並視察沿線之商業情形起見。特由其本國運來大批貨物。令學生組成商業實習隊。將於日內攜帶上項貨物。乘膠車西上。至沿線各大站。一面宣傳。其作用不言可知。日人的野心日益暴露。麻木的國人對之。不知作何感想？

（二十二年九月二十一日自青島寄）（已完）

尾音

君實兄：大稿已收到當陸續刊登但因排版便利起見致將貴稿次序有抽調之處希兄鑒宥爲盼

弟　鉄華峯謹啓

學純室漫錄

舒君實

昔清亡宗返自關東，駐蹕夷齋廟，吳槐北宮保與戴文端董文恭，同召見上目公曰，鄉蘇州人，朕少扈蹕，過蘇州，風景誠天四矣，公曰，皇上前所見，前線爲花，一望之頃下，蘇州城外，帷虎邱稱名勝，實則一坟堆之大者城中街皆臨河，河道仄逼，糞船岔集，午後輒臭不可耐，何足言風景，上曰，如若言，皇考何爲六度至彼耶，公叩頭曰，臣從前侍皇上謁太上皇帝，蒙諭曰，朕臨御天下六十年，並無失德，惟六次南巡勞民傷財，實爲作無益，害有益，將來皇帝如南巡，而汝不阻止，汝係朕特簡之大臣，必無以對朕，仁聖之所悔，言猶在耳，皇帝宜謹佩無緩時，同列皆爲橋舌，（吳槐江宮保事略）按此蓋清帝自述南巡之非也，愧江能直言，洵有古大臣風，

昔林則徐歷任封彊，有體用，所居民樂，所去民思，今之官吏則與此相友，所在民愁，所去民悅，人心不歸，未有不滅亡者，當途人物，奈何弗思，

古人謂逢美色於密室。遇千金於曠野，是爲人若何之試金石，按慎獨不易，對境最難，世方尙空談，以此繩時流，恐落選者，正不少也，

有肺癆病者諸鑒

肺病卽肺結核俗名肺癆爲一種細菌侵入肺臟而起其始也心悸亢進呼吸短促宵夜清晨往往微發咳嗽心身易感疲勞食思缺損身體羸弱形容枯槁胸部壓重此爲肺癆之初期漸進則呼吸愈促咳嗽亦劇時吐濃厚之黃痰或含有血斑氣喘音啞潮熱盜汗病機益進展體力愈感衰頹卽名醫亦爲之束手什九陷於不治爲禍之酷言之傷慘上海天濟大藥房發售溫州肺癆草乃延中西專門醫家斟酌配合煉製而成十數年來向著靈效初期稍服卽效重症最宜連服肺病諸君幸毋忽諸重慶總經理小什字被面大王永興隆關廟街永興隆支店木牌坊禮品商店均代售

恒孚

秋季競賣
雙十節起
九折歡迎
備有贈品
地點商業場

太平洋大藥房

十六週年紀念
大廉價卅天五折至九折
時間：十月一日起　地點：下都郵街

聲明作廢

藥明德原領川江航務管理處第56號職員證一枚於本月十二日遺失除呈報另發外特此登報聲明作廢

王耨車站人員

讚羨如意膏療膚之神效

在公共地方如車站工廠學堂旅館之類人愈多傳染皮病與遭遇皮傷之危險亦愈甚但是現在到處人士知道如意膏善療皮病皮傷者亦日衆矣　山東王耨車站常賴此膏爲其大衆職工療膚專藥日前該站長君誠之致書敝局云「貴品如意膏對於一切皮膚症確有消毒生肌之功效站職員因皮症搽用此膏立見奇效迅速告痊者甚多也是眞功效如神之療膚藥無任欽佩之至」如意膏統治割破潰傷跌損擦傷蚊吮蟲咬以及後瘡疥瘡爛脚爛頭各種溼毒面疹八瘡旣舒適，有效無論家庭公衆均應當備之也　各藥房皆有出售或向上海江西路四五一號章廉士醫生藥局函購每盒七角六盒三元五角郵費免收

第威德潤腸丸

便祕速服良藥

既易吞服。又極安全。

便祕之惡果殊多。諸如胃呆頭痛口臭肝旺頭眩等。在在足以影響身體之健康。欲免惡果紛來。宜從根源治病。出清胃腸。速服第威德潤腸丸。第威德潤腸丸。丸粒甚小。極易吞服。因係草藥煉製而成。服後又絕無腹痛等弊。異常安全。而肅清腐物之功。十分靈驗。實爲最可靠之潤腸良藥。

有平肝潤腸。開胃之功效。　全國各大藥房均有出售

第威德製藥公司
上海圓明園路廿一號

第威德潤腸丸

靈醫班招生

科學靈子術免費治療處開幕

現世醫術對於病症無有特效療法備用對症手術危險頗多今科學靈子術療法既免藥石針砭之危且收根本康強之效紹渠向在國內指導研究十年以來備受世人之歡迎獨得教育部之批准去春到渝又獲四川善後督辦公署等官廳立案推行施治病癥迭奏奇功譽稱教授男女學員畢業成績尚均優良刻在本外埠正式行醫者已達一十餘人頗得科學家暨術界名界人士之好評所有各處謝函及治療經過證明書等現正趕製成版卽日公佈茲紹渠擬業成多數靈醫人材分事工作起見特開「靈醫速成第六班」招男女而授生二十名每名學費六十元訂十月二十五日開學十五紹渠另外助教此外再招函授生五十名比名學費三十元

保證一月成功有志靈醫謀生者幸無失此良機現紹渠爲普治平民病症計特在小樑子粵村味樓上另設「科學靈子術免費治療處」定本月二十日開幕每人只收掛號費洋二角治療時間定晨七點至九點午後六點至七點備限門治非時不治星期停治「總治療處」仍照原章收費時間門治晨九點至一點出治二點至五點星期不停另備教授治療詳章函索備郵五分卽寄

重慶千廝門水巷子二十九號科學靈子術治療總處王紹渠啓

義讓營業人王信昌陳國章啓事

逕啓者鄙人於民國二十一年四月同喻子駿夥貿關廟街泰裕綢緞生理公推子駿担任號中經理辦理內外一切事務殊子駿中途對於號務事宜諸多不合夥友同意以致於本年九月底經憑本幫同業一律結束清楚應有家俱王信昌陳國章義讓與喻子駿原地原牌繼續營業所有前屆內該外欠及担保等是問經手絲毫不與王信昌陳國章等相涉恐未週知特此登報申明敬告各界以表謝絕關係此啓

重慶市青年會便捷田園會監察委員會啓事

逕啓者本會田園會三局本年會款及公積金共收鈔十七萬七千五百二十元除搭接外業經本會商決存放各戶如下

姓名	接會數目	抵押品
曾子唯	接會二萬元	以演武廳房產全部作抵
連雅各	接會一萬六千元	以通遠門外求精校後何姓洋房及砲台街房產作抵
徐子泉	接會二萬元	金沙坊落陽樓樓房全院江家巷房產西永鄉田土全股驟馬店樓房一院商業場西大街鋪房一所香水橋聶姓全幅地基等作抵
冉德成	接會一萬四千元	鹿角場十八灣之田土全股公平場銅罐井田土全股作抵
楊法三	接會四千元	江北戈陽廟房產四間作抵
李之都	接會二千元	應收一萬元只接二千故無作抵押
湯紹奎	接會二千元	同前
青年會	接會一萬四千元	以舊外交署地皮作抵

姓名	存放數目	抵押品
石榮廷	三萬元	以東華觀十六及二十一號兩處房產作抵
天申永	一萬八千元	以勝家北棧及白理洋行保險單作抵
楊錫齋	二千元	以三元廟一,二,三號房屋作抵
盧德敷	一萬元	以韓鎭塲地業一股洞子口田土房屋作抵
林澤叔	五千元	以三皆元巷內二號及三號兩院房產作抵
孤兒院	七千九百元	以放牛巷西式屋屋兩院及地基作抵
劉子如	一千五百元	以紫竹灣房屋地基孤兒路房產院子鋪面作抵
歐爾彬	五千元	以古月灘田土兩股房屋全部作抵
朱星輝	五千元	以周家邊方沖溝田業兩股喻家坪田業一股作抵
吳鐵生	二千元	以滴水岩房屋作抵
青年會	一萬九千一百二十元	以舊外交署地皮作抵

以上各戶存放之會款除交出各該產業之紅契及佃約等抵押品經監察會驗訖寄存美豐銀行保管部存放並劉子如朱星輝負實地查看及釘門牌之責各該戶未與會解除借貸關係以前披露之田房地皮所有權均屬本會特此登報聲明此啓

登記赤區難民啓事

逕啓者本會因赤區逃難人民紛紛逃難來渝特於本月二十日午前九時起至午後二時止巴縣在通遠門外第十區警察署江北在劉家台辦理登記以便設法救濟屆時希前往報名爲盼

川西北施渝同鄉聯合會赤難救濟會啓

大聲日報社附設平民工讀學校招生廣告

一,宗旨,本校以補助貧苦失學兒童使其有就學及獨立謀生之機會爲宗旨,二,班次,暫招初級生一班,三,名額,本期招新生五十名不足額時仍得開課,四,年齡,八歲以上十六歲以下之男生,五,選格,身體健全而無嗜好者,六,課程,本校每日授課三小時其課程如下,國語,算術,常識,習字,三民主義,音樂,體操,社會,七,待遇,甲不收學費,乙書籍筆墨紙張概由學校供給,丙每日課餘代本報義務售報五份多售者以二分之一作獎,八,報名,自卽日起十月二十五日止隨時可向縣廟街三忠祠內本報發行部報名隨到隨考,九,開學,十月二十六日開學入校時須取具妥實鋪保或保證人以杜途中無故輟學及拖欠報費之弊,十,校址,縣廟街三忠祠內(詳章存校函索卽寄)

重慶小樑子北莊

天千建

參茸燕桂龜鹿阿膠宣紙名筆

印泥各種碑帖書畫裝裱刊石[illegible]

塔牌水泥廉價推銷

宋君鶩冰三台績學士尤精醫凡相識有病得君數蕪迹將游學省外同人等以其醫學之不可多覯也因慫恿懸壺應世俾同胞多受其賜特不敢自私故介紹以廣其仁云

贊成人 李根固 吳佑甫 宋成皋 任南精 周相桓 張愼修 温少鶴 温小松 温禮庭 保吉軒 錢功輔 彭肇淮 傅全福 李方谷 尹崇技 劉晃市 秦炳濱 王直卿 白稺鶴 劉民表 蘇文斗 金蘊中 劉重岳 同啓

診格 門診隨宜 出診二元 遠道另議 輿資在外 時間 門診午前八鐘至十二鐘出診午后二鐘至六鐘 寓所 大樑子昌佛旅館壹樓九號

民生實業股份有限公司招考茶房廣告

甲,定額 一百名 乙,資格 一高小畢業或具有同等學力者 二,二十歲上下者 三,身體健康無暗疾或性病者 四,能在渝或公司事業所在地取妥實鋪保者 丙,一待遇 考取後卽照茶房工資規定給薪每月由二元至六元如派上船每月另有小費數元 二,服務成績優異者可歷升至辦事員 丁,考試 國文 算術 常識 口試 體格檢查 心理測驗 戊,一報名 一卽日起至十月三十一日止臚繳履歷表高小畢業證書及半身像片一張 二,地點重慶模範市場本公司 巳,考期及試場 報名截止日宣布

介紹唯一痔瘡聖藥啓事

竊痔瘡一症爲害最烈患者極多誠難治之固疾雖古今名醫倍出闡發六淫病症莫不精通詳明然對於痔瘡一症獨付缺秘茲有黃茂軒先生乃蜀東有名國醫專家也精研醫理歷攷古今名醫秘籍廣諳藥性變化根據科學原理積十餘年之研究如製一種痔瘡斷根藥酒迭經試驗大著成效鄙人等親目所擊無論男女內外諸痔一經如法服之靡不藥到病除著手成春實痔瘡之勁敵乃療治斯症之聖藥也批酒婦女服之且能保胎清毒兼治虛勞其功用甚多難於縷述凡有病而服此藥者既無手術外治之痛苦且有永不復發之可能堪以解除人類之痛苦扶助健康之良藥用特聯名介紹倘希惠察是幸

介紹人 趙資生 汪雲松 王輔庭 温少鶴 劉榮臣 盧南康 石榮廷 黃卉毅 李奎安 邱雨甘 程蔭珊 呂濫周 周懋植 劉秀升 毛言志 張懋修 張碧林 梁濟生

發行接洽處三牌坊二十三號恆春茂藥號內黃茂軒 代售處下都郵街南洋大藥房 龍王廟街曾自強牙科醫局 二牌坊街精益印刷社 縣廟街華法大藥房 新豐街華洋大藥房 新豐街華德大藥房 小什字永興隆綢莊

啓者鄙人突於本月八號被盜計竊去恆慶存票一紙係明宗堂抬頭金額三百元合票號碼爲恆字二十一號仲記存條一紙各洋一百元江北民生公質當票一紙計洋三十元其他衣物不計以上條據除向各方止兌外特登報端恐各界人士拾得概不生效藉免誤會特此聲明

明宗堂被竊啓事

教育體育

教育欄

國內消息

教育影片 第二輪映開始

本報滬航空十八日訊，中國教育電影協會上海分會，自本月份起，赴各地學校輪迴映演教育影片，第一週業已完畢，頗得各校師生之贊美，玆悉第二週輪映己於昨日開始，節目業已更換（新，計甲組五部爲㈠尋犬記，（畫片）㈡製造牛苗順序，（衛生）㈢候鳥遊蹤，（自然科學）㈣健身方法，（體育）㈤西嶽華山，（史地）乙組五部爲㈠旅行之樂，（史地）㈡太極操，（體育）㈢時間與空間，（常識）㈣南嶽風景，（史地）㈤影片公司訪問記，（畫片）各片都附有詳細說明書，當場分發

省內消息

江安教育科 推廣社會教育

江安特約通訊，此間縣府，教育科，推廣社會教育，除於城西衙城隍廟隔壁，設置第一書報閱覽室外，因閱者衆多，地勢狹隘，不敷閱衆之瀏覽，玆爲推廣，以期促進社會教育，計特于城東街，禹王宮對門，租定王湘帆宅茶鋪，月認租金五元，將其鋪略事補葺，作爲第二書報閱覽室並添訂省內外報章十餘份，本月十三日，業已設置就緒，閱者日有百餘，備極踴躍云云，（交通）

四川平民教育 促進會開會

四川平民教育促進會在江津開成立大會，玆悉該會於本月拾日及拾一兩日，在縣政[illegible]舉行常事會議，主席高泳修，提議要案共八件，㈠通過議事細則案，照原擬細則修正通過，㈡決定會所案，決議，設於江津第二公園內，㈢決定通訊員案，決議，北平方面推舉楊西孟爲通訊員，南京方面，推舉刁泰亨爲通訊員，㈣籌備處接收地址契約，如何呈報案，決議，由校收入呈報縣府備案，㈤本會立案如何辦理案，決議，交常務董事辦理，（六）實驗區設立金融調濟所案，決議，推定曹麟書，劉雨樵二人籌備，（七）實驗區二十二年度經費預算案，決議，照原預算修正通過，（八）通過實驗區人員負責進行，推定曹麟書，劉雨樵，李昌光三人負責進行，最後選舉財政，宣傳，交際，選舉結果，張錦蘭當選財政，曹麟書當選宣傳，劉雨樵當選交際，時已下午一時矣，主席遂宣告散會，

本埠消息

市二校校長 程道南 教育 調查

本市市府教育致祭員程道南，昨由北平寄回參觀香山慈幼院之原稿，內述其參觀之經過頗詳，爰誌之如次，香山慈幼院之過去，本校是熊希齡君提倡主辦的，他創辦此校的動機，因目覩災民兒童，無所歸宿，更不能說到教育，於是發其婆心，創辦此校，此校從民國六年起至九年乃完全告成，校址係撥用前清皇室避暑行宮之香山靜宜園，宏闊幽邃，花木成林，校景之優美，在全國當列入第一等，院內之設施，實屬於手工業方面，有鐵工場，木工場，陶工場，應用化學工場，染織工場，皮件工場，印刷工場，織布織襪工場，塑石工場，地毯工場，藤竹工場，照像館，刺繡工場，縫紉工場，烹飪室，關於農業方面，有園藝場，苗圃等，關於商業方面，有香山農工銀行，甘露旅館，電燈廠，北京販賣店，理髮室，汽車公司等，此種職業化的生產教育在該校可謂大體完具矣，至關于學校的設施，如兒童圖書館學校園，溜冰場，遊藝場，小學生的小家庭，各類球場，亦甚完備，此時有兒童一千五百八元，每月由財部撥洋一萬三千元，其他本身的收入，及臨時捐款，向不在此內，其后又因本院兒童，因經濟關係，難于昇入其他中學，遂添辦男女師範班，中學班中等職業班，規模尤爲宏大，內中以師範畢業生，最爲社會所需要，大致該校師範生，將畢業時，即爲其他小學所預定，尤以東北方面爲多，不似其他師範生之多方鑽營，不得一飽，蓋因該校學生勤能耐苦故也，又該校向爲社會服務之計劃，已辦未辦者，有香山農工銀行婦女家庭工業傳習所，京西公益聯合會，育嬰堂與保婦養成所，孤兒寄養所，小學教員研究院等，至如該院行政組織之預定計劃已辦未辦者，除總院之組織外，第一院爲農養部，第二院爲小學部，第三院爲中學部，第四院爲職業部，第五院爲職工部，第六院爲大學部，總上觀之，則該院過去之計劃，（未完）

體育欄

國內消息

全運會比賽 昨日結果報告

◯（百米）（游泳）◯本報十九日南京專電，皓（十九日）爲大會末一日午二時起，有游泳決賽多項，在游泳池舉行，一時起，座位已滿，男百米自由式決賽結果，第一名[illegible]張振興，第二[illegible]第三[illegible]秀山，第四[illegible]，成績一分六秒[illegible]，[illegible]入水比賽，優勝者表演花式跳水，

◯（籃球）（決賽）◎皓（十九日）午後，男籃球決賽，冀對滬，作壁上觀者萬人，競爭激烈，緊張萬分，冀隊五將，如生龍活虎，張景實首開紀錄，滬隊雖強，但仍不及河北，上半時十一比十，冀領先，下半時滬隊較有生色曾造廿比十六之數，僅距冀隊四分，繼又落後，至卅二比廿，冀隊表演極爲精彩，終以四十九比卅，冀勝，得男子組籃球錦標，

四川之男女網球決賽

◯（男雙打）（敗於滬）◯本報十九日南京專電，男子網球雙打決賽滬鄭兆佳余田光，對川李南鄭祖駒，六比二，六比一，六比四，結果三比零，滬勝，裁判陳能方，

◯（男單打）（亦被敗）◯又電，是日午後二鐘川網球單打，初滬獲二局，十二比十，滬勝，第二盤二比六，川勝，後二盤，爲八比六，六比一，滬勝，結果三比一，滬勝，裁判林慶生，滬獲網球錦標，

◯（女單打）（繆大獲全勝）◯又電是日女子網球決賽，第一單打，晉王春菁對川鮑太經，六比三，八比六，結果二比零，川勝，裁判趙培，

◯（第二女單打）（黎玉品又敗）◯又電第二單打，川黎玉品第一盤四比六川勝後二盤七比五，六比三，晉反勝，結果二比一，晉勝，裁判效變，雙打川棄權，

前日之國術

◯（四川周駿女士）（扯破敵人褲腳）◯前日爲國術，上午爲男子中量級摔角預賽，雄糾糾，氣昂昂，打得一個落花流水，一個歡笑飛騰，尤以南京選手常賀勛，摔角格外出色，堪稱名手第一，博得掌聲不絕，觀衆叫好，第七局孫玉秀（青島）對周駿（蜀）爲番交手，孫氏被周君扯破青色褲腳壹隻，一條白腿，一個黑腳，惹得全場捧腹大笑，幾乎要倒，加之四川選手，不會摔角，祇會彈腿，故孫兩次被周引誘，上當不少，結果大敗，其餘孫英建摔角頗得研究，上場即告報捷，均是極佳之妙戰也，

◯（北平周介臣）（奪射箭冠軍）◯前日晨九時，在跑馬場開始前術預賽，各選手均用三星弓距目標卅步遠，目標爲紅心，次爲白圈，外爲藍圈，射中紅圈者得五分，射中白圈者得三分，射中藍圈者得一分，各選手除北平之徐士驤，年較小外，餘均四十以上，至六十餘歲，鬚白齒缺，精神尤健，可風箭術不傳者，已數十年矣，玆將預賽結果，分誌之如次，傳香安（豫）中一藍一得一分郭存善（豫）中一藍一得一分葛祥麟（平）中一藍十得一分周介臣（平）中三紅三藍得十八分徐士驤（平）中二紅二藍得十二分南海麟（平）中一紅三白得十四分王福海（平）中一白二藍得五分張志達（平）中一紅一白一藍得九分

日前網球之 四大英雄表演

林寶華，鄭兆佳　許承基，林續音

—煞是好看—

南京十八日電，川林寶華滬鄭兆佳與巴城許承基林續音作雙打表演四人球藝均臻上乘，合作佳妙，實爲罕見，時或短兵相接，時或長抽來往，局勢緊張，精彩迭見，當比賽時，觀者雲集，不下千八，每見精彩處，掌聲四起，無不眉飛色舞，嘆爲觀止，第一盤林鄭以五比三勝，第二盤許林以五比二局佔絕對優勢，林寶華怒目皆裂，奮起反抗，鄭兆佳精神抖擻，加緊防衛，兩人相得益彰，連下三局造成五五平手，繼林寶華發球反以六比五後來居上，但許林組亦奪回發球局，再成六六和局，鄭兆佳發球失利，林續音亦步後塵，成各七平手，嗣後雙方各得發球局，直至各得十三局後，因時至正午，飢腸轆轆，且鄭兆佳午後尚有對湘之雙打賽，深恐勞碌過甚，有關大局，故未繼續，

省內消息

成都國術比賽 雙方赤膊猛鬥

省國術館秋季比賽第二日，午前九鐘開場，參觀男女來賓約四千餘人，首由侯馬評判員等登台，即迎槍法名手曾經赴中央第一次國攷回川之劉玉書顧勝五兩君登台對扎梅花槍，各執長槍東西對立，鈴聲響處，雙方擺開身裝，用槍尖相扎，觀衆爲之出神，如兩君槍法，所演出滴水戲蟬，回馬望荊州等姿勢，非其他名手所能望及，演畢，全場爲之鼓掌云，（未完）

本市消息

美豐中國兩籃球隊 定期大激戰

本市銀行界因業餘時間內，缺少正當娛樂，故各行均成立籃球隊，內中以中國美豐兩行實力最強，美豐籃球隊成立之初，即大敗川康，中國亦時露頭角，曾與美豐大戰於商中，邇來美豐中國皆在秣兵買馬，整軍經武，昨（十九）日美豐隊竟廿作戎首，向中國隊打雷戰表，定本週星六（廿一）日午後[illegible]至五鐘，假商中球場一決雌雄，想屆時必有一場惡戰也，（聯合）

廣益書局

◉新書廉售 完全嶄新裝璜精緻
◉不用贈品 多年老店信譽久著
◉實在減折 自三折起至六折止
◉購者實惠 實事求是不尚空談

名著新舊小說零選卅種　概照定價三四折
武俠社會歷史演義小說　一律照定價五折
中文讀本法學用書尺牘　一律照定價五折
幼稚園兒童讀物及字典　一律照定價六折

萬種新書 廉售

地址：縣廟街　十月十五日起期限一個月

同業批發另有優待辦法

足本大字 三國志 全部十六冊原價一元五廉售祇收六角
新式標點 水滸 全部四冊原價一元八角廉售七角
現行六法法令全書 精裝布面六厚冊 平裝紙面十四冊 精裝定價七元 平裝定價六元 特別廉售五折

本埠外埠顧主台鑒　逕啓者本局在滬創業以來出版各種圖書已達萬種各項門類大致可稱完備玆值秋高氣爽正吾學子發奮之期本局負文化之使命事在發揚謀及各界讀者負担起見不顧成本特將全部圖書一律削價廉售按照定價由三四折至五六折較之平常減低四五成不等惟此次削價爲巨不得不限於日期定期一月不論本外埠期內概得廉價之利益外埠匯款函購寄費照價另加二成多還少補原班寄奉逾期恕不照辦惠顧諸君仍希從速勿失良機是幸

新生大衆文庫 最近新到

（一）墨索里尼　一角六仙五
（二）希德拉　一角六仙五
（三）甘地　一角六仙五
（四）史可法　一角六仙五
（五）羅斯福　一角六仙五
（六）西廂記　一角六仙五
（七）電報與鬼話　一角六仙五
時代第一期　一角四仙

地點—商業場平民書店

重修廬山志發售預約

六開本十九元二角　八開本十四元四角

常識小叢書

一集十種 每本七分

杯爾斯泰短篇小說集	三角三分
現代中國女作家	五角
諾貝爾文學獎金	二角八分
中國政治教育	一元三角二
中國新文學的源流	五角五分
英漢雙註嘉德橋市長	一元三角二
文學的藝術	六角六分
法西斯主義運動論	六角一分
教育科學之源泉	三角三分
英雄	四角四分
沒有仇恨虛偽的國	七角七分
藝術與生活	二角二分
哥德小傳	一角七分
廬山避暑	二角二分
女偉人的故事	一角七分

鐵道年鑑　每本六元

重慶開明書店發行

劉華布廠緊要啓事

本廠開創實業提倡國貨特細心研究各種皆用西法染織貨品琢密花色齊全男女衣料更爲適宜堅固耐久經洗不退物美價廉早蒙 各界嘉許敝廠自開辦迄今玆已達二十二週年紀念大放價九五扣三十天以酬顧客無任歡迎是荷

總批發重慶小什字 售貨處 下都郵街
廠地住江北劉家台 江北正街

重慶中英藥房經售應時良藥

雪雁書社經售

教師用書，兒童用書，已達六百種。可以說是整個的，系統的。圖書館，幼稚園，小學校，均不可不備。（按將近到新書逐錄如左）：

教師研究要籍

教學做合一討論集	二角二
曉莊一歲	三角八
[illegible]	五角五
幼稚教育論文集	八角二
曉莊一年計畫	九角九
鄉村教育叢輯	七角七
古廟敲鐘錄（卷一）	五角五
兒童故事集	一角八
兒童戲劇集	二角二
曉莊歌曲集	二角
知行詩歌集	五角五
鄉村小學開辦法	五角五
小學新自然教學做	五角五
鄉村小學教師須知	八角八
齋夫自由談	一元一
一個女孩子的心理	三角三
小學教育各科實際	九角九
發情期之教育研究	四角四
低年級算術教學法	三角三
兒童日用遊戲器具	四角四
兒童與教育	九角九
小學行政新論	四角四
兒童生活指導	四角四
兒童新教學	二角
世界小學教育概觀	五角
訓育實施新例	二角二
小學教育問題	一元一
兒童文學小論	四角四
文學小論參攷書	二角二
怎樣做幼稚教師	六角六
一個實驗生活學校	四角四
兒童節紀念冊	二角二
實際的小學行政	六角六
寄志在小學教育者	五角五
從兒童的隊伍裏來	四角九
新教育方法概觀	二角七
現代小學健康實施法	二角七
六年單級新實施法	四角四
兒童的出路	五角五
性的教育	二角二
公民訓練實施法	三角三
兒童自治專業指導	四角四
兒童算術練習片	一元三
兒童算術練習測驗片	二角五
練習測驗片教學法	三角三
算術指導	三角三
書信指導	三角三
高級國語教學法	三角三

重慶方家什字 雪雁書社 兒童書局 啓

圖書目錄函索即寄

上海新昌機器公司全川駐渝總發行所開幕通告

本廠精造

新式各種織襪機器
織毛線衣韓巾大衣橫機
新式羅紋背心機器
電力人力縫機機器

名目繁多不及細載

總製造廠開設上海南市滬軍營國貨路歷有年所專造銅鐵全鋼各種針織機器出品精良玲巧輕快堅固耐用久已暢銷國內諸省並在各大商埠設立發行及經理處近爲便利川省顧客起見特在重慶設立全川總發行所正式開幕定價從廉歡迎各界及針織家駕臨參觀　無任歡迎

(附啓)經售上海興泰襪針廠協(興泰和)三廠出品鋼質襪針零躉批發添配各國純鋼襪針應有盡有並「修配各種零件特別克己」

駐渝總發行所謹啓

(地址重慶蒼平街)
(函給隨覆)

虎標萬金油

四川各市縣鎮鄉村　畜牧家暨農場注意！

報載浙江之「金華」「義烏」「蘭谿」「東陽」等縣。陝西之「谷府」縣。近忽畜瘟盛行。猪牛馬羊雞鴨。死者無數。以農村破產之農民。再加此種浩劫。眞覺欲哭無淚！除治人類各種疾病外。對家畜各種瘟疫。亦極靈驗。前曾得南洋檳榔嶼皇家獸醫官。負責證明。南洋一帶。從前豬瘟牛瘟雞瘟。本極盛行。自發明萬金油可治家畜瘟疫後。各瘟即告絕跡。凡住南洋稍久者無不知之。治法。以萬金油包菜葉。或和熱水。設法使其嚥下。外搽耳鼻各處。輕加摩擦。臨危可救。家畜患疫者。不妨試用之。自有事實證明也。用量。牛馬羊等。約需鐵盒萬金油一盒。(重者可再如)雞鴨猫等。約三分之一盒，外搽者均不在內。

虎標永安堂上海分行　甯波路五五九號

重慶總經理被面大王永興隆　地點小什字　電話一三三

本市代售處　關廟街永興隆支店　木牌坊禮品商店　會仙橋謙怡　都郵街太平洋

救國捐清查團緊要啓事

慨自暴日侵佔東北，我舉國民衆，義憤塡膺咸有背城一戰，誓與偕亡之志，馬占山將軍孤軍奮戰，薄海同欽，吾蜀同胞，愛國素不後人，當時機關法團及私人捐助餉款，爭先解囊，旬日之間，鉅金立集，惟馬將軍公佈救國捐款，川省并未列及，疑竇滋生，本團順應社會輿論及本市捐款人之紛紛建議舉行籌備會議，正式選舉，常務代表監察代表及各組幹事，組織四川抗日救國捐各界代表清查團，業於本月八日假巴縣黨部樓上，正式開始辦公，進行清查，務祈本市及各縣捐款諸公或機關法團，迅將姓名捐數及收款機關函告敝團，如以捐款收據見交更好，以便進行澈查，事關清查救國義款，幸祈注意爲荷，

鄧培德祕製痔瘡丸

痔瘡一症最是留連久而不愈必成漏症即有癆命危險鄙人曾得秘傳(一)不敷藥(二)不生洗(三)不用線捆專用內服丸藥服藥一次歷三四鐘時即解大便二三次使毒從大便而出即刻病退有血止血脹痛立消輕者一服全愈重者隔二日再服一次斷根永不復發無論男女內外遠年近日三日斷根眞療痔瘡之聖藥也諸君患斯疾者曷興乎來

價目　每瓶一元　每打十元

外埠函購另加郵費一角

謹防假冒　坎上文華街魚市口處玻璃門面便是　八十四號鄭西北庠

敍府禁煙查緝處楊處長伯昌之德政

吾敍西連滇黔東達渝漢北通成都爲土藥轉運會萃地自前二十四軍苛取稅畝與設官賣鹽斷煙業凡營土藥業者幾至絕路吾敍特業因之一落千丈幾至不起於民二十一年冬二十四軍潰退二十一軍接防初委王處長攬理主政雖抱盤剝熱忱惟爲時未久即行升調涪陵稅局商等又復失望旋經軍部委任教導師參謀長楊公伯昌主政煙禁自楊到職即將前防軍苛取留難一切積弊全體剷除即其佐治人員亦均皆潔己奉公便於商等無不盡量體恤誠所謂不煩不擾富在權於撫字各地煙商均喜雲集吾敍煙業莫不稱慶溯厥原因雖係軍長簡任得人未始不由我楊公伯昌辦理有方之所賜也商等身受其福無以爲報特揭諸報端以銘感謝

泰昌恆永康壽昌福裕祥萬發源勝長等恭頌

張紹謙敦聘劉律師連生啓事

劉大律師連生爲常年法律顧問此啓

啓者本律師現受張紹謙聘任常年法律顧問以後如有對紹謙法益侵害者本律師依法應盡保障之責此啓　事務所繡壁街第十號

千載良機　希勿錯過

大贈送網球拍穿工二星期　九月二十四起十月七日止

無論熟顧主或陌生人，在此期內，不分性別一律贈送，本廠期以普及運動，提倡體育爲旨。時間迫切需者從速

上海中央球拍廠重慶分廠啓　營業部武庫後街九十八號(即白菓巷馬路)

國貨紙煙　十二枝橡皮頭

飛熊牌　每包二千

繁華林　每包一千　每枝一百

積成空殼向本公司掉換各種贈品名目繁多不及細載備有詳章承索即寄

裕通煙公司謹啓

緊要啓事　敝行近月以來先後售出曾裝代油爐之達極牌貨車計共八輛在川行駛純用杠炭　敝行之該廠特派專員來川實地視察及指導使用該爐者現已往省并試驗成渝一線實用杠炭若干自有詳明報告不久當在報端披露以供各界了解當此汽車各件比前低廉之際欲知其詳請至曾家岩敝行接洽無不竭誠奉答以符盛意也

美信洋行啓　電話三五二號　地點在曾家岩